

2015/2016  
JAARVERSLAG

# Inhoud

Dames, Heren,

Wij hebben de eer u verslag uit te brengen over de activiteit van onze vennootschap tijdens ons zesentachtigste boekjaar en, conform de wet en onze statuten, de jaarrekeningen afgesloten op 31 maart 2016 ter goedkeuring voor te leggen, evenals de geconsolideerde rekeningen van dezelfde datum.

Raad  
van Bestuur,  
Commissaris  
**p.2**

Verslag  
van de Raad van  
Bestuur  
**p.4**

- Voorstelling van de groep Finasucre 5
- Belangrijke gebeurtenissen in de groep in 2015/2016 5
- Consolidatierekening per 31 maart 2016 6
- Kerncijfers 7

Verslag  
over onze  
activiteiten  
**p.8**

<b>I. Voorwoord</b>	<b>9</b>
<b>II. Wereldmarkt van suiker (overzicht van het boekjaar 2015/2016 en vooruitzichten voor 2016/2017)</b>	<b>10</b>
<b>III. Industriële activiteiten van de groep</b>	<b>11</b>
• Bundaberg Sugar (Australië)	11
• Iscal Sugar (België)	16
• Compagnie Sucrière (Democratische Republiek Congo)	17
• Kwilu Briques (Democratische Republiek Congo)	18
• Galactic (België)	19
<b>IV. Participatie in de sector van natuurlijke ingrediënten</b>	<b>19</b>
• S.G.D. (Frankrijk)	19
• Naturex (Frankrijk)	20
<b>V. Participaties in de vastgoedsector</b>	<b>20</b>
• Devolder (België)	20
• JV Kin (Luxemburg en Democratische Republiek Congo)	21
• SC en SCA Galeries Royales Saint-Hubert (België)	21
• Aedifica (België)	22
• Compagnie Het Zoute (België)	23
<b>VI. Andere participaties</b>	<b>23</b>



Financiële  
situatie  
**p.23**

**Financiële situatie**

- Commentaar over de geconsolideerde jaarrekening 23
- Commentaar over de jaarrekening 27

**Resultaatbestemming,  
statutaire verkiezingen**

- Resultaatbestemming 29
- Statutaire verkiezingen 29

**Bijkomende informatie**

- Risico's en onzekerheden 29
- Milieu, personeel, klanten 30
- Andere informatie 30

Bijlagen  
**p.32**

- **Geconsolideerde balans (na winstverdeling)** p. 34
- **Geconsolideerde resultatenrekening** p. 36
- **Consolidatiemethodes en waarderingsregels** p. 46
- **Verslag van de commissaris aan de Algemene Vergadering van de vennootschap Finasucre N.V. over het boekjaar afgesloten op 31 maart 2016** p. 54
- **Balans op 31 maart 2016** p. 56
- **Resultaten rekening op 31 maart 2016** p. 58
- **Bijvoegsels en waarderingsregels** p. 59
- **Verslag van de commissaris aan de Algemene Vergadering van de vennootschap Finasucre N.V. over het boekjaar afgesloten op 31 maart 2016** p. 71

Buderim Ginger (Australië)



**Finasucre**

Jaarverslag  
2015/2016



RAAD  
VAN BESTUUR,  
COMMISSARIS

## Raad van Bestuur

Graaf Paul Lippens	Voorzitter
De Heer Olivier Lippens	Gedelegeerd Bestuurder
Graaf Guillaume d'Arschot Schoonhoven <sup>(1)</sup>	Bestuurder
De Heer Guillaume Coppée	Bestuurder
De Heer Paul-Evence Coppée	Bestuurder
Baron De Keuleneer <sup>(1)</sup>	Bestuurder
De Heer Patrick Fecheyr-Lippens	Bestuurder
De Heer Augustin Lippens	Bestuurder
Mevrouw Florence Lippens <sup>(1)</sup>	Bestuurder
De Heer Jérôme Lippens	Bestuurder
Mevrouw Jessica Lippens	Bestuurder
Mevrouw Natasha Lippens	Bestuurder

(1) lid van audit comité

## Commissaris

ERNST & YOUNG Bedrijfsrevisoren BCVBA vertegenwoordigd door De Heer Eric Van Hoof

**Finasucre**

Jaarverslag  
2015/2016

Bundaberg Sugar (Australië)



VERSLAG  
VAN DE RAAD  
VAN BESTUUR

## Voorstelling van de groep Finasucre

De groep produceert ruwe, witte en geraffineerde suiker op basis van riet en bieten en verkoopt deze producten in verschillende verpakkingen aan industriële klanten en de groothandel. Ze vervaardigt ook een hele reeks karamellen en specialiteiten.

De groep verkoopt eveneens hernieuwbare energie onder de vorm van elektriciteit en produceert alcohol, melasse, bietenpulp en andere producten die bestemd zijn voor diervoeding.

Via de dochteronderneming Galactic is Finasucre een belangrijke producent van melkzuur en melkzuurderivaten. Ze investeert in onderzoek op gebied van recyclebare en biodegradeerbare plastic materialen. De engineering en de productie van uitrusting voor suikerfabrieken vervolledigen de activiteiten van Finasucre. De groep is wereldwijd actief : België, Nederland, Democratische Republiek Congo, Australië, China en Verenigde Staten.

De groep baat een concessie uit van 11.700 hectare rietsuiker in de Democratische Republiek Congo en bezit 14.700 hectare landbouwgronden in Australië, evenals 4.900 hectare gronden met ontwikkelingspotentieel.

Voor het boekjaar afgesloten op 31 maart 2016 boekte de groep een omzet van 395 miljoen € en bedroegen de netto activa 492 miljoen €. De groep stelt wereldwijd permanent 2.690 mensen tewerk en ongeveer 950 seizoenarbeiders om een productie van 650.000 ton suiker te realiseren.

Overtuigd van het toekomstige belang van suiker als hernieuwbare energiebron, wil Finasucre dit nieuwe aspect verder uitwerken en de uitbouw van de

nieuwe toepassingen van deze natuurlijke zoetstof verder zetten.

Door rechtstreekse of onrechtstreekse participaties in ondernemingen met een aanzienlijk groeipotentieel, diversifieert Finasucre zich ook in verschillende sectoren: deze van natuurlijke ingrediënten (als grootste aandeelhouder van Naturex Frankrijk) en vastgoed.

### BELANGRIJKE GEBEURTENISSEN IN DE GROEP IN 2015/2016

**Juni 2015** : inschrijving op de kapitaalsverhoging van Aedifica.

**November 2015** : een record hoeveelheid vermalen riet in de Democratische Republiek Congo maar in het bijzonder op commercieel vlak, een verslechtering van het algemene klimaat.

**December 2015** : wijziging van het wetgevend kader inzake de suiker in Australië. De wet biedt thans de mogelijkheid aan de landbouwers om vanaf de campagne 2017 zelf te kiezen welke partij de suiker zal verkopen als basis voor de betaling van de prijs van hun riet.

**Maart 2016** : bekomen van een bouwvergunning voor een suikersilo op de site te Fontenoy.

**April 2016** : Total Petrochemicals verlaat de joint-venture Futerro, R&D filiaal samen met Galactic actief in het domein van de biologisch afbreekbare plastic; dit heeft geen effect op de geconsolideerde en statutaire jaarrekeningen van Finasucre op datum van 31 maart 2016.

# Consolidatierekening per 31 Maart 2016

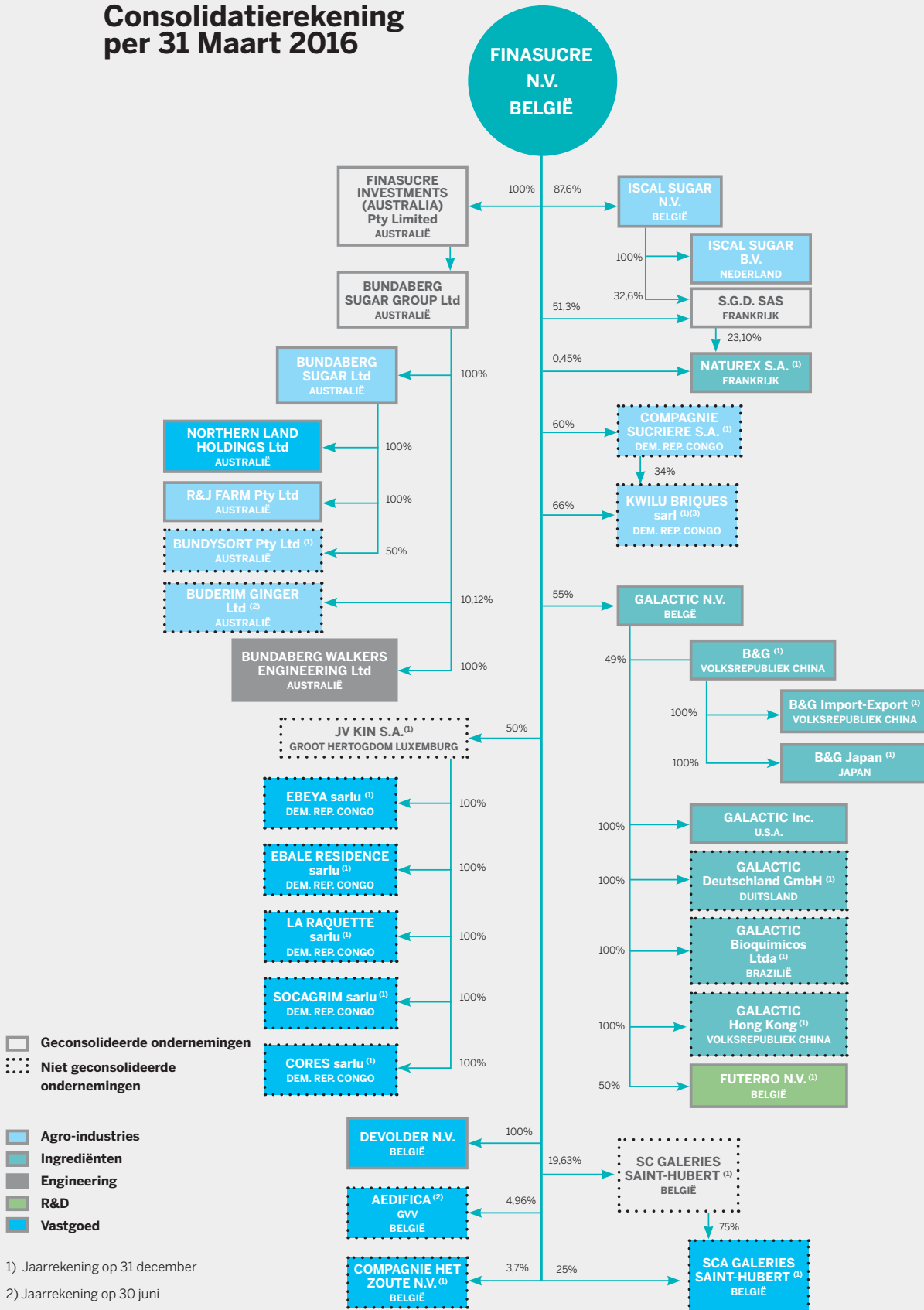

1) Jaarrekening op 31 december

2) Jaarrekening op 30 juni



## Kerncijfers

in '000 €

	Geconsolideerde groep		Finasucre N.V.	
	2015/2016	2014/2015	2015/2016	2014/2015
Omzet	395.512	389.154	9.468	8.967
Bedrijfscashflow (EBITDA)	39.973	30.183	1.354	803
Winst vóór financiële en uitzonderlijke elementen (EBIT)	22.959	13.068	1.314	768
Winst uit de gewone bedrijfsuitoefening vóór belastingen	23.949	6.250	11.572	14.121
Winst (verlies) van het boekjaar (deel van de groep)	13.200	4.215	11.321	14.040
Eigen vermogen	491.969	481.745	294.992	293.535
Totaal van de balans	706.778	708.439	308.293	307.234
Nettodividend per aandeel (in €)	-	-	90,00	90,00



Nettodividend per aandeel (€)

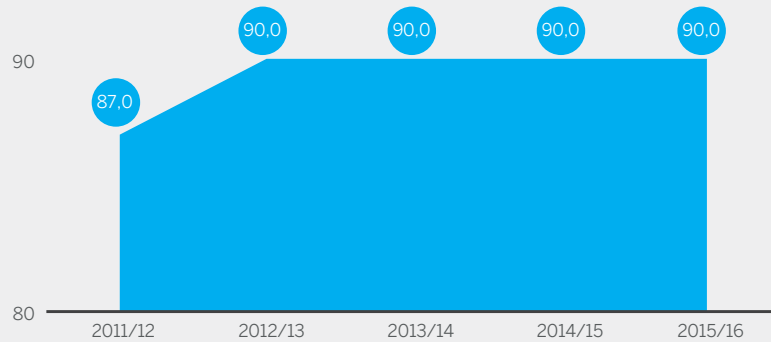

EBITDA, EBIT en geconsolideerde resultaten (miljoen €)

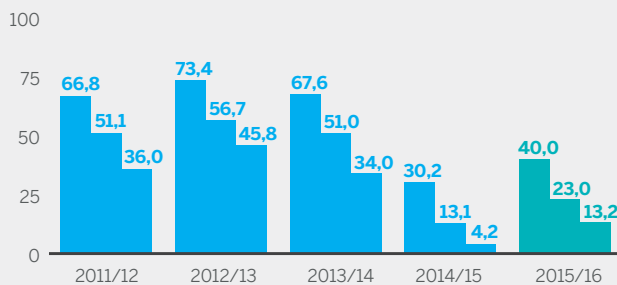

Gonsolideerde omzet (miljoen €)

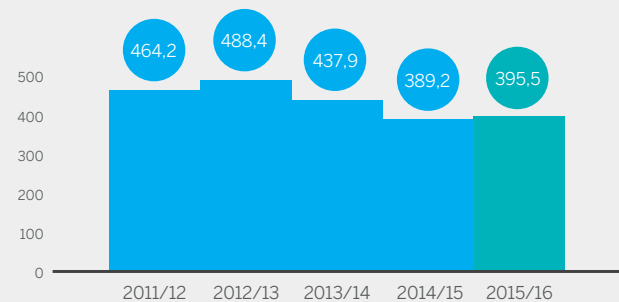

**Finasucre**

Jaarverslag  
2015/2016

Naturex - Rozemarijn (Marokko)

# VERSLAG OVER ONZE ACTIVITEITEN



## I. Voorwoord

**Zoals aangekondigd en als een weerspiegeling van de suikerprijs op de wereldmarkt, hebben Finasucre en haar filialen vele uitdagingen gekend gedurende het boekjaar. Er zijn echter een aantal tekenen van hoop die zich geleidelijk aankondigen.**

Onze rentabiliteit werd eveneens beïnvloed door de klimatologische, politieke en reglementaire omstandigheden van de landen waarin we produceren.

Gedurende het boekjaar werd het klimaat gekenmerkt door het fenomeen El Nino. Australië werd niet teveel getroffen maar Azië heeft beduidend minder regenval gekend, wat geleid heeft tot een beduidende daling van de productie in Indië en Thailand.

In België hebben de uitzonderlijk hoge temperaturen tijdens de bietencampagne een verslechtering van de kwaliteit van de bieten en een verlies aan suiker veroorzaakt.

In Australië heeft het federale parlement het wetgevend kader fundamenteel gewijzigd door de invoer van een regelgeving met betrekking tot de commercialisatie van suiker tussen suikerproducenten en landbouwers. Deze wijzigingen zijn onrustwekkend want ze zouden een negatieve impact kunnen hebben.

Bovendien heeft de regering van Queensland de prijs van electriciteit verhoogd wat de facto een verhoging van de kostprijs van het riet met zich meebrengt.

In de Democratische Republiek Congo is het zakelijk klimaat verslechterd. Een netwerk van illegale import heeft zich ontplooid vanaf de grens met Angola, aangewakkerd door de crisis die het land kenmerkt als gevolg van een daling van de olieprijs, met als gevolg een sterke devaluatie van de Kwanza. Hierdoor is een vorm van oneerlijke concurrentie ontstaan waarmee wij te kampen hebben.

In België werd trouwens een suikertaks ingevoerd teneinde het begrotingstekort te financieren. Het imago van ons product werd hierdoor aanzienlijk aangetast.

Er werd eveneens een kilometertaks gestemd; deze zal belangrijke gevolgen hebben op de transportprijs van bieten en suiker.

De goedkope olieprijs, de lage interestvoet en de schommelingen in wisselkoerts (real, dollar) hebben een grote invloed op onze productiekosten en deze van onze concurrenten.

In Europa bereiden wij ons voor op het einde van de productiequota's voor wat een meer competitieve omgeving zal creëren met een Europese productie die hoger zal liggen dan de consumptie.

De investeringen in vastgoed in alle landen waar Finasucre actief is hebben een toegevoegde waarde gecreëerd onder impuls van de historisch lage interestvoeten.

Naturex heeft een goed jaar achter de rug met een belangrijke groei en een groot rationalisatieprogramma dat zijn vruchten heeft afgeworpen. De markt

heeft de strategie gewaardeerd en de beurskoers heeft zich gevoelig hersteld.

Tenslotte heeft de groep Total beslist om uit Futerro te stappen en ons haar aandelen verkocht. Wij zoeken naar alternatieven om de toekomst van dit filiaal te verzekeren.

In deze context is ons EBITDA gestegen van 30,2 miljoen € naar 40 miljoen €.

De verwachtingen voor het volgend boekjaar zijn positief dankzij een beduidende verbetering van de marktomstandigheden van de suiker en positieve vooruitzichten voor de productie.

Wij stellen u een brutodividend voor dat lichtjes hoger is om het effect van de verhoging van de roerende voorheffing naar 27% te compenseren.

## II. Wereldmarkt van suiker

**(overzicht van het boekjaar 2015/2016 en vooruitzichten voor 2016/2017)**

Het jaar 2015/2016 zou een licht tekort dienen te vertonen na vijf opeenvolgende jaren van een overproductie van suiker ten opzichte van de consumptie.



Wereldproductie en -verbruik  
(in miljoen ton ruwe suiker) bron : Sucden

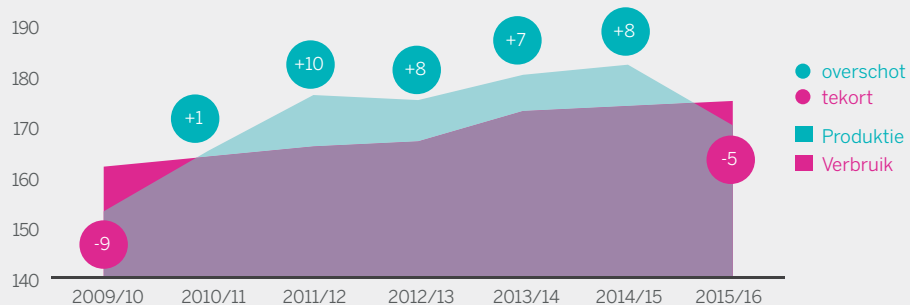

De dalende trend van de prijzen op wereldvlak heeft zich voortgezet tot juli 2015 om vervolgens een stijging te kennen, punctueel onderbroken door een aantal correcties.

De prijsdaling is het resultaat van verschillende elementen:

- een teveel aan voorraden op wereldvlak (gelijk aan 45% van de mondiale consumptie);
- een daling van de olieprijs die de productie van benzine-ethanol minder aantrekkelijk maakt en

de lokale industrieën er toe aanzet om suiker te produceren;

- de depreciatie van de Braziliaanse real die zo de export stimuleert van één van de grootste producenten.

Niettemin een stijging van meer dan 30% van de suikerkoers op wereldvlak sinds de afsluiting van van vorig boekjaar, laten de huidige fundamenteen niet toe om het behoud van een dergelijk hoog prijsniveau te voorzien op lange termijn.



Wereldkoersen van ruwe suiker  
(in USD cents / lb) bron : QSL

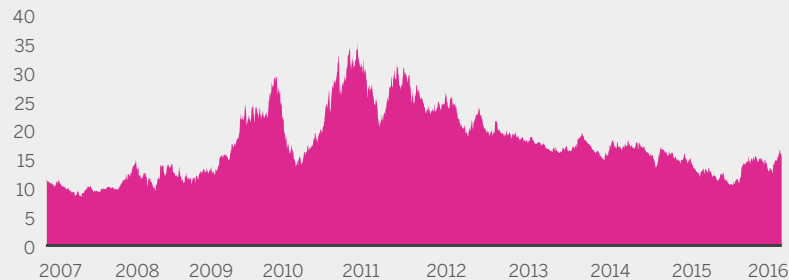

### III. Industriële activiteiten van de groep

#### Bundaberg Sugar Group (Australië) geconsolideerde dochteronderneming

Vorig jaar hadden wij aangegeven dat de Australische economie te lijden had onder de vertraging van

de Chinese economie en de belangrijke daling van de activiteiten in de mijnindustrie. Australië exporteert inderdaad massaal zijn grondstoffen en in het bijzonder zijn mineralen naar China. Gezien het feit dat de Chinese conjunctuur niet is verbeterd, blijft de Australische economie hieronder lijden, dit niet-tegenstaande de wil van de Australische Centrale Bank om de economie opnieuw te lanceren door de referentierentevoet relatief laag te houden, actueel



op 2%. De wisselkoers ten aanzien van de Amerikaanse dollar (USD) blijft relatief stabiel (stijging van 1,2% van de Australische dollar (AUD)).

In een dergelijk economisch klimaat is Australië er niet in geslaagd om zijn budgetaire doelstellingen te behalen en heeft voor de achtste keer op rij een begrotingstekort opgetekend (-2,4% van het BNP). De vooruitzichten van de liberale regering zijn niet positief en er wordt momenteel niet verwacht om terug te keren naar een begrotingsevenwicht voor

ten vroegste de jaren 2020/2021. De staatsschuld bedraagt momenteel 28% van het BNP en de verwachte groei is 2,5% voor het jaar 2016/2017. De werkloosheidsgraad is nog steeds 6% en zal niet veel evolueren. Wat de inflatie betreft, deze is onder controle en bedraagt 1,25% met een vooruitzicht van 2,5% voor de volgende jaren.

De AUD heeft zich, zoals hierboven uiteengezet, lichtjes versterkt ten opzichte van de USD maar heeft een depreciatie gekend ten opzichte van de EUR.



### Evolutie van de Australische Dollar versus USD en versus EUR maandelijkse en jaarlijkse gemiddelde koersen

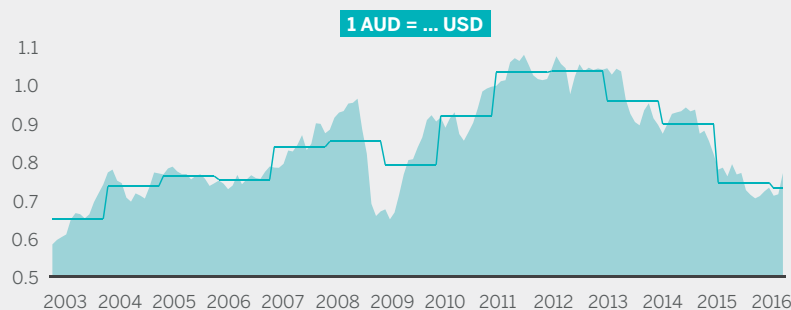
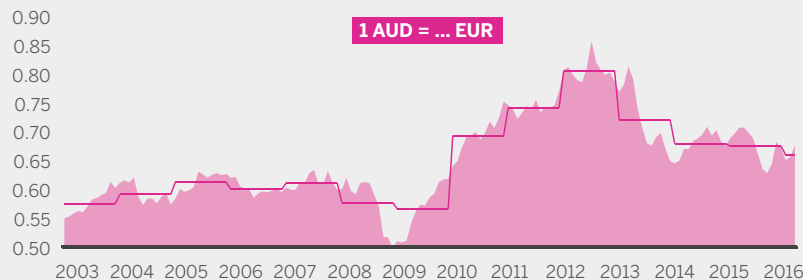

## Campagne 2015

De campagne 2015 is goed verlopen en heeft ervoor gezorgd dat 1,74 miljoen ton riet werd vermaald. Gedurende gans de campagne is het droog gebleven zodat de campagne kon worden afgesloten juist voor eind november.

De fabriek Millaquin heeft zijn activiteit beëindigd op 13 november 2015, na 970.000 ton riet te hebben vermalen in 157 dagen, hetzij 10,2% meer dan vorig jaar. Het gemiddelde aan vermalen riet is opnieuw beneden de verwachtingen wat neerkomt op 6.178 ton tegenover 6.290 ton vorig jaar. Daarentegen is de coëfficiënt aan geëxtraheerde suiker binnen alle verwachtingen want de doelstellingen gesteld aan het begin van de campagne zijn bereikt. Deze

zijn te danken aan een goed onderhoud uitgevoerd gedurende de vorige intercampagne.

De fabriek van Bingera heeft de campagne beëindigd op 6 november 2015 na bijna 770.000 ton rietsuiker te hebben vermaald in 103 werkdagen ; de fabriek heeft 5 dagen per week gefunctioneerd zoals de vorige jaren. De gemiddelde vermalen hoeveelheid was opmerkelijk met een gemiddelde van 7.475 ton per dag tegenover 6.940 ton van de laatste campagne, hetzelfde geldt voor de extractie coëfficiënt. De campagne van Bingera is bijgevolg een groot succes geweest en we hopen een identieke prestatie te kunnen leveren naar aanleiding van de campagne 2016 niettegenstaande de vermindering aan onderhoudswerkzaamheden tengevolge van een noodzakelijke verlaging van de budgetten.



Bundysort (Australië) - macadamia noten

## Resultaten van de campagne 2015 van Bundaberg Sugar:



Campagnes  
(in '000 ton)

	2015	2014
<b>Behandeld riet</b>	<b>1.741</b>	<b>1.565</b>
Riet geproduceerd door Bundaberg Sugar	591	478
<b>Ruwe suikerproductie</b>	<b>259</b>	<b>230</b>
<b>Geraffineerde suikerproductie</b>	<b>125</b>	<b>135</b>

Het afgelopen jaar werd gekenmerkt door een interventie van de regering van Queensland in het suikerregime van de staat. De gevolgen op niveau van de wetgeving staan nog niet helemaal vast maar het is zeker dat de kloof tussen de landbouwer en de producent groter zal worden. De bedoeling van

de nieuwe wetgeving is aan de landbouwers de mogelijkheid te bieden om zelf te kiezen welke partij de suiker zal verkopen die aan de basis ligt van de betaling van de prijs van het riet. Het betreft een ernstig precedent waarbij de landbouwers op de ganse planeet niet zullen aarzelen om na te volgen.





Het impact van deze wetgeving op de industrie zal zeer aangrijpend zijn; wij verwachten niettemin dat gezien de goede relaties met onze landbouwers wij een pragmatische oplossing zullen vinden voor deze drastische wijziging. Het is echter weinig waarschijnlijk dat er een impact zal zijn van deze wetgeving op de werking van ons filiaal gedurende het lopende boekjaar.

Buiten deze wijziging in de wetgeving zoals hierboven uiteengezet, staan er niet weinig belangen op het spel voor de Australische suikerindustrie met in het bijzonder de toekomst van het verkoopsplatform van Queensland (QSL) evenals de haventerminals (STL). Wij verwachten voor beide zaken dat ons filiaal hierdoor in haar dagelijkse werking niet fundamenteel zal worden beïnvloed.

Op operationeel gebied was het een zeer goede campagne 2015, zowel voor onze fabrieken als voor het beheer van onze landbouwactiviteiten. Wij hebben in feite een belangrijker rendement gekend van ons rietsuiker dan het gemiddelde van onze leveranciers, en onze resultaten met betrekking tot de macadamia noten en tot de diversificatie van landbouwactiviteiten (zoete aardappelen, gember en pompoenen) zijn zeer hoopgevend. Wij zullen onze strategie inzake de diversificatie van onze landbouwactiviteiten verder zetten in samenloop met de teelt van rietsuiker, met

tezelfdertijd een focus op de vermindering van de kosten van onze hoofdactiviteit.

De commerciële activiteit van ons filiaal was een stuk delicateser gedurende het afgelopen boekjaar. De concurrentie op de lokale markt is in feite toegenomen met als gevolg een druk op de marges. De engineering activiteit van Bundaberg Walkers werd hierdoor eveneens aangetast maar werd in het bijzonder getroffen door de lage suikerprijs op de wereldmarkt en de zwakke USD ten opzichte van de AUD. Enkel de commerciële activiteit van de melasse heeft voldaan aan de verwachtingen dankzij de klimatologische omstandigheden gecreëerd door El Nino.

Tenslotte wat de ontwikkeling betreft van onze vastgoedportefeuille, is het spijtig te moeten vaststellen dat er slechts heel weinig vooruitgang is geboekt ten opzichte van het afgelopen boekjaar. De regeringswissel in Queensland heeft hier zeker niet toe bijgedragen. Op te merken valt evenwel de verkoop van de grond in Cooloom aan een vastgoedontwikkelaar gedurende het boekjaar.

De geconsolideerde resultaten van Bundaberg Sugar voor het boekjaar afgesloten op 31 maart 2016 worden in de tabel hieronder weergegeven en vertonen enkele verschillen met deze van vorig boekjaar.



in '000 AUD	2015/2016	2014/2015
<b>Omzet</b>	<b>244.303</b>	<b>229.935</b>
<b>Bedrijfcashflow (EBITDA)</b>	<b>10.382</b>	<b>14.824</b>
Afschrijvingen	-8.579	-8.283
<b>Resultaten vóór financiële en uitzonderlijke elementen (EBIT)</b>	<b>1.803</b>	<b>6.542</b>
Courante financiële resultaten	-1.752	-2.097
Resultaten op financiële dekkingsinstrumenten	-869	-3.886
<b>Resultaten vóór uitzonderlijke elementen</b>	<b>-818</b>	<b>558</b>
Uitzonderlijke resultaten	-24	-694
Belastingen	-1.316	216
<b>NETTOWINST</b>	<b>-2.159</b>	<b>80</b>



Iscal Sugar (België)

Het omzetcijfer is gestegen tengevolge van een verhoging van de verkochte volumes van ruwe suiker. Op te merken valt eveneens het goede resultaat van de divisie melasse evenals de bijdrage van de activiteit “macadamia noten” die een positieve cashflow genereren.

De EBITDA bedraagt 10,4 miljoen AUD, lager in vergelijking met afgelopen jaar. Deze daling wordt hoofdzakelijk verklaard door een vermindering van de marge op witte suiker op de lokale markt, als gevolg van een zeer grote concurrentie en een vertraging van de activiteiten van Bundaberg Walkers.

Bundaberg telt 342 werknemers en 45 seizoenarbeiders voor de campagne. Op te merken valt een kleine daling van de loonlasten.

Het courante financiële resultaat is negatief met 1,8 miljoen AUD, een lichte stijging ten opzichte van

vorig boekjaar. Het financiële resultaat met betrekking tot de financiële instrumenten is daarentegen sterk verbeterd ten opzichte van vorig jaar.

### Iscal Sugar N.V. (België) geconsolideerde dochteronderneming

Iscal Sugar is de tweede grootste onderneming in de Belgische suikerindustrie.

#### De suikercampagne 2015

Iscal Sugar is de campagne begonnen met de oogst van de bieten op 7 oktober 2015, om ze af te sluiten op 11 januari 2016. De te hoge temperaturen hebben de campagne bemoeilijkt.

#### Dit zijn de belangrijkste cijfers van de campagne:



	2015	2014
Aantal planters	2.801	2.822
Oppervlakte (Ha)	14.281	15.276
Rendement (T/Ha)	82	84
Suikerproductie (T wit)	186.005	203.185
Aantal dagen campagne	95	109

De fabriek van Fontenoy kan ongeveer 12.000 ton biet per dag verwerken, wat overeenkomt met het mooie Europese gemiddelde en ons toelaat om het quota te produceren in ongeveer 100 dagen.

Ongeveer 15% van de verbruikte energie door de fabriek te Fontenoy is van groene oorsprong, terwijl het Europese gemiddelde rond de 5% ligt.

Op commercieel vlak is de uitholling van de prijzen stabiel gebleven, maar de prijsniveaus blijven dichtbij de referentieprijs.

Iscal realiseert een omzet van 148,2 miljoen €, 5,4 miljoen € minder dan vorig boekjaar. De cash flow voortkomende uit de bedrijfsexploitatie is 22,9 miljoen € (+ 7,8 miljoen € minder ten aanzien van 2014/2015), door een combinatie van een belangrijke vermindering van de voorraden en een verlaging van de bedrijfskosten.

De netto geconsolideerde winst van Iscal bedraagt 11,3 miljoen € (in vergelijking met 7,8 miljoen € van het afgelopen jaar). Een bruto dividend van 10,2 miljoen € zal worden toegekend voor het boekjaar 2015/2016.

### **Compagnie Sucrière S.A. (Democratische Republiek Congo) niet geconsolideerde dochteronderneming**

De gegevens die werden vooropgesteld door de regering, alhoewel hoopgevend, geven echter een verslechtering van de situatie weer ten opzichte van vorig jaar.

Zo is de groei van BNP 7,7% ten opzichte van 8,9% in 2014. Wat betreft de inflatie, deze is onder controle en bedraagt 1,4% ten opzichte van 0,78% in 2015.

De wisselkoers die stabiel is gebleven gedurende bijna het ganse jaar is gevoelig achteruit gegaan tegen einde 2015 om op een niveau te komen van 950 CDF ten opzichte van de USD.

Ons filiaal is actief in een moeilijk zakelijk klimaat en verder lijdt onder een grote rechtsonzekerheid die heerst op juridisch, administratief, fiscaal en parafiscaal gebied.

De campagne van 2015 was beter met een netto productie van 80.464 ton suiker (ter vergelijking: 81.134 ton in 2014).



**Ketel - Compagnie Sucrière (Democratische Republiek Congo)**

Ons filiaal werd verplicht om haar verkoopprijs van suiker te laten dalen gedurende het jaar tengevolge van een daling van de wereldmarktprijs en een vermindering van marktaandeel tengevolge van de import van suiker waarvan sommige frauduleus. De 3 miljoen liter geproduceerde ethylalcohol werd verkocht op de lokale markt heeft te kampen met zeer belangrijke concurrent door de import van alcohol waarvan sommige illegaal is. Tenslotte is er een positieve evolutie in de verkoop van Kwilu Rum.

Op 31 december 2015 had de Compagnie 1.797 vaste werknemers in dienst (dit is een daling van 4,5% ten opzichte van 2014), waar nog eens 860 seizoenarbeiders bij kwamen tijdens de campagne (dit is een daling van 5%).

Onze dochteronderneming sloot het boekjaar 2015 af met een verlies van 2,5 miljard CDF (tegenover

een verlies van 0,8 miljard in 2014). Dit verlies is hoofdzakelijk te wijten aan een vermindering van het omzetcijfer en aan het aanleggen van voorzieningen voor pensioenen gedurende het boekjaar.

### **Kwilu Briques SARL (Democratische Republiek Congo) niet geconsolideerde dochteronderneming**

Dit filiaal is voor 66% in handen van Finasucre en voor 34% in handen van de Compagnie Sucrière.

Kwilu Briques, nog een project in ontwikkelingsfase, is een steenbakkerij gevestigd op de terreinen van de Compagnie Sucrière waarbij klei wordt gebruikt. Het industrieel productieproces is uniek en gebruikt het overschot aan rietbagasse uit de suikerproductie als ecologisch afbreekbaar product.



Gedurende het jaar 2015 heeft de vennootschap zich voornamelijk gericht op haar inplanting en de diverse noodzakelijke werkzaamheden verricht voor het voltooiën van de industriële site, het oprichten van de oven en de machines voor de steenbakkerij.

De financiering van de activiteit werd afgesloten gedurende het jaar dankzij, buiten de inbreng van haar aandeelhouders, de deelname in de financiering van een lokale bank (Bank of Africa) en van de Belgische Maatschappij voor Internationale Investering (B.M.I.).

De werken aan de site hebben een goede vooruitgang gekend: een hangar van meer dan 100 meter lang werd opgericht, de civiele werken werden uitgevoerd voor de oven en de machines, de burelen werden geïnstalleerd, de site werd beveiligd, 9.000 ton klei werd klaargemaakt voor productie in vier artisanale ovens, 800.000 bakstenen waren nodig voor de bouw van de oven.

De oven zal klaar zijn in de loop van het derde trimester 2016. Kwilu Briques zal vanaf dan in staat zijn om een eenvoudig gamma van materialen in gebakken aarde te leveren, toegankelijk en kwaliteitsvol, voor de bouw van woningen in de Democratische Republiek Congo.

### **Galactic N.V. (België) en haar geconsolideerde filialen geconsolideerde dochteronderneming**

Onze dochteronderneming Galactic is geconsolideerd in de groep, evenals haar Chinese, Japanse, Noord-Amerikaanse en Belgische dochterondernemingen.

De Belgische fabriek heeft een verbetering van haar zakencijfer gekend ten opzichte van vorig jaar, vooral dankzij een hogere gemiddelde verkoops prijs en een groei van volumes. Op te merken valt eveneens dat de productmix is verbeterd dankzij de ontwikkeling van nieuwe producten. De Chinese fabriek heeft een

daling van volumes gekend maar sluit het jaar af met een beter netto resultaat dan vorig jaar dankzij een beter beheer van de kosten en de ontwikkeling van meer winstgevendende producten.

Het Amerikaanse filiaal daarentegen heeft een verbetering gekend van haar industriële en verkoopactiviteiten ten opzichte van verleden jaar.

Futero zet de ontwikkeling en verbetering van technologieën met betrekking tot ecologisch afbreekbaar plastic verder. Total Petrochemicals & Refining heeft ervoor gekozen om de joint venture te verlaten door de ondertekening van een "Settlement Agreement" met datum van aanvang in april 2016. Sindsdien is Galactic de enige aandeelhouder van Futero.

De cash-flow uit het bedrijfsresultaat is verbeterd ten aanzien van vorig jaar en het boekjaar sluit af met een netto winst van 2,4 miljoen € (in vergelijking met een verlies van 13 miljoen € verleden jaar).

## **IV. Participaties in de sector van natuurlijke ingrediënten**

### **S.G.D. SAS (Frankrijk) geconsolideerde participatie**

Het enige actief van S.G.D. is een participatie ten belope van 23,10% in de Franse beursgenoteerde vennootschap Naturex, waarvan S.G.D. de belangrijkste aandeelhouder is.

De participatie in Naturex is niet geconsolideerd in de rekeningen van S.G.D., maar volgens de vermogensmutatiemethode rechtstreeks geconsolideerd bij Finasucre.

S.G.D. sluit het boekjaar op 31 maart 2016 af met een verlies van 79.365 € omdat ze geen dividend heeft ontvangen vanwege Naturex gedurende het boekjaar.

## Naturex S.A. (Frankrijk) geconsolideerde participatie volgens de vermogensmutatiemethode

Opgericht in 1992 is Naturex vandaag de wereldleider op het vlak van natuurlijke ingrediënten van specialiteiten van plantaardige oorsprong. De groep is georganiseerd rond drie strategische markten (Food & Beverage, Nutrition & Health en Personal Care) en produceert en verkoopt natuurlijke ingrediënten voor de voedingssector, nutraceutica, farmaceutica en cosmetica.

Naturex heeft zijn maatschappelijke zetel in Avignon, telt meer dan 1.700 werknemers, 8 sourcing kantoren over de hele wereld en 15 performante fabrieken in Europa, Marokko, de Verenigde Staten, Brazilië, Chili, en India. Het bedrijf geniet ook van een wereldwijde aanwezigheid via een toegewijd verkoopnetwerk in méér dan 20 landen.

De geconsolideerde omzet van het boekjaar 2015 bedraagt 398 miljoen €, dit is een stijging van 20,5%. De verdeling ziet er als volgt uit:



### Geographische spreiding

Europa / Afrika	37%
Noord- en Zuid-Amerika	51%
Azië / Oceanië	12%



### Spreiding per activiteit

Food & Beverage	64%
Nutrition & Health	31%
Personal Care	2%
Extraction tegen maakloon en diversen	3%

De bruto marge bedraagt 230 miljoen €, een verhoging van 18,4% in vergelijking met 2014. Het percen-

tage van de bruto marge kent een lichte achteruitgang en bedraagt 57,7% van de omzet.

De EBITDA bedraagt 51 miljoen € tegenover 37 miljoen € in 2014 (+ 39,6%), met een marge op de EBITDA van 12,9% van de omzet, hoger dan deze in 2014.

Het bedrijfsresultaat is een winst van 23 miljoen € tegenover 8 miljoen € vorig jaar. De nettobijdrage (bijdrage in de groep Finasucre van de participatie Naturex) is een winst van 0,6 miljoen € ten opzichte van een verlies van 4 miljoen € in 2014.

Na een moeilijk jaar 2014, is Naturex begonnen met de implementatie van een commercieel plan dat aanknoopt met een organisch gezonde en stabiele groei.

Het positieve effect van de wisselkoers, hoofdzakelijk dankzij de appreciatie van de USD ten aanzien van de EUR, heeft aanwezigheid versterkt van de groep in de Verenigde Staten evenals het deel van de activiteiten die worden gerealiseerd in USD gevaloriseerd.

Deze elementen hebben bijgedragen tot een verbetering van de beurskoers van Naturex die 73,13 € bedroeg ten aanzien van 50,76 € vorig jaar.

Bij de groep Finasucre werd het resultaat van Naturex geconsolideerd volgens de vermogensmutatiemethode en draagt het voor - 0,2 miljoen € bij aan het geconsolideerde resultaat.

## V. Participaties in de vastgoedsector

### Devolder N.V. (België) geconsolideerde dochteronderneming

Het gebouw heeft een verhoogde bezettingsgraad gekend en een lichte daling van de huurprijzen die evenwel conform zijn met de marktprijzen.

Devolder sluit het boekjaar af met een EBITDA van 86.578 € en een te bestemmen winst van 32.697 €.

#### Beschrijving

- Een opbrengsteigendom aan de Rollebeekstraat in Brussel, bestaande uit: 2 handelsruimten op het gelijkvloers en 5 gemeubelde appartementen

### **JV Kin S.A. (Luxemburg) niet geconsolideerde dochteronderneming**

Deze dochteronderneming die voor 50/50 in handen is, samen met Unibra, sloot haar boekjaar af met een netto winst van 490.759 €.

Haar filalen, naamloze vennootschappen met enig aandeelhouder, la Raquette, Ebeya en Sogacrim met zetel te Kinshasa hebben het jaar 2015 met winst afgesloten; de filialen Ebale Residence en Cores hebben daarentegen het jaar afgesloten met verlies.

Het gebouw met 11 residentiele appartementen waarvan de bouw een einde heeft genomen begin van het jaar kent reeds een hoge bezettingsgraad.

#### Beschrijving

- Socacrim verhuurt een bar voor de promotie van de Kwilu Rum van Compagnie Sucrière
- Ebale Résidence is eigenaar van een gebouw met 11 residentiele appartementen aan de boord van de rivier
- La Raquette is eigenaar van een verhuurde villa van hoge kwaliteit aan de oevers van de stroom
- Ebeya is eigenaar van een gebouw met een gemengde bestemming (kantoren en appartementen) in het zakelijk centrum
- Cores is een immobielkantoor in Kinshasa

### **SC (burgerlijke vennootschap) en SCA (anonieme burgerlijke vennootschap) Galeries Royales Saint-Hubert (België) niet geconsolideerde participatie**

Finasucre bezit nu 19,63% van de SC, die naast Finasucre 75% van de SCA bezit. De SCA bezit en exploiteert het grote vastgoed geheel van de Galeries Royales Saint-Hubert en zet haar renovatieprogramma verder om het huurrendement van het geheel te vergroten.



**Ebale Résidence (Democratische Republiek Congo)**



Compagnie Het Zoute (België)

De SC sluit het boekjaar af op 31 december 2015 met een winst van 0,3 miljoen € (tegenover een winst van € 0,2 miljoen in 2014).

De SCA sluit het boekjaar op 31 december 2015 af met een winst van 0,9 miljoen € (tegenover een winst van 0,8 miljoen in 2014).

Beschrijving :

- De beschermde galerij is gebouwd in 1845 en is ideaal gelegen in het hartje van Brussel
- Huuropervlakte: ong. 40.000 m<sup>2</sup> winkels, kantoren, appartementen en culturele ruimten



Kerncijfers van de SCA  
(‘000€)

	31/12/15	31/12/14
Huurinkomsten	4.772	4.529
EBITDA	3.146	2.872

**Aedifica (GVV - openbare  
gereguleerde  
vastgoedvennootschap  
(België) niet geconsolideerde  
participatie**

Onze participatie bedraagt 4,96% in deze GVV, die genoteerd is op de beurs van Brussel. Ze ontwikkelt

haar vastgoedportefeuille in België en in Duitsland (186 miljoen € dit jaar) door een strikte ratio van de schuldenlast op middellange en lange termijn na te leven. De gemiddelde restduur van de lopende huurcontracten bedraagt 20 jaar.

In juni 2015 heeft Finasucre deelgenomen aan de kapitaalsverhoging en haar positie versterkt.

Aedifica sloot het boekjaar af op 30 juni 2015 met een winst van 25,5 miljoen € voor IAS 39 en 40 (tegenover 20,3 miljoen € in 2014) en van 45,2 miljoen € erna (tegenover 21,4 miljoen € in 2014).

Beschrijving :

- Samenstelling van de vastgoedportefeuille : 865 appartementen - 68 rusthuizen en 6 hotels. Totaal : 479.000 m<sup>2</sup> gebouwd



Kerncijfers  
(‘000€)

	30/06/15	30/06/14
Huurinkomsten	40.903	40.675
Netto resultaat (deel van de groep)	45.165	21.385
Reële waarde van de gebouwen	1.003.358	785.000



### Compagnie Het Zoute N.V. (België) niet geconsolideerde participatie

Compagnie Het Zoute werd opgericht in 1908 en is eigenaar van grond bestemd voor landbouw, de Royal Zoute Golf Club, de Royal Zoute Tennisclub, fermettes die als woningen worden verhuurd, en nog een aantal gronden. De Compagnie heeft ook geïnvesteerd in Hardelot (Frankrijk) en in Cadzand (Nederland), een kleine badplaats in de buurt van Knokke.

De vennootschap heeft de ambitie om een referentie te worden in het domein van de ontwikkeling van residentieel vastgoed in Benelux en Frankrijk.

Finasucre bezit 3,7% van de Compagnie Het Zoute. Het boekjaar werd afgesloten met een winst van 3,8 miljoen € (in vergelijking met een winst van 4,5 miljoen in 2014).



#### Kerncijfers ('000€)

	31/12/15	31/12/14
Inkomsten	27.645	28.701
Nettowinst (aandeel van de Groep)	3.843	4.497

## VI. Andere participaties

### BeCapital Private Equity (Sicar) (Luxemburg)

De participatie van Finasucre in deze Luxemburgse vennootschap met veranderlijk kapitaal bedraagt

6,74%. De holding werd in vereffening gesteld. Wij hebben 75% van onze oorspronkelijke investering gerecupereerd en wij hopen om de totaliteit van onze investering te recupereren gedurende de volgende boekjaar.

## Financiële situatie

### Commentaar op de geconsolideerde jaarrekening van de groep op 31 maart 2016

We leveren hieronder commentaar bij de geconsolideerde rekeningen van de groep, die zijn opgenomen in de BIJLAGE A van dit verslag.

De evolutie van de activiteiten van de groep en de grote gebeurtenissen die worden vermeld in dit verslag, komen in de vergelijking van de geconsolideerde rekeningen zowel tot uiting in de balans als in de resultatenrekening.

De financiële gegevens betreffende onze Australische dochterondernemingen werden geboekt in AUD en in de geconsolideerde rekeningen omgezet in EUR aan de hand van de hieronder weergegeven wisselkoersen.

Op 31 maart 2016 heeft de AUD een lichte depreciatie gekend ten opzichte van de EUR, terwijl de AUD lichtjes geapprecieerd is ten opzichte van de USD. De USD is de munt waarin Bundaberg Sugar de meerderheid van zijn verkoopcontracten in ruwe suiker onderhandelt.



	Wisselkoersen		op		gemiddelde 12 maanden		Wisselkoersen		op		gemiddelde 12 maanden	
	31-03-2016	31-03-2015	1-04-2015	1-04-2014	31-03-2016	31-03-2015	31-03-2016	31-03-2015	1-04-2015	1-04-2014	31-03-2016	31-03-2015
1 AUD = EUR	0.6754	0.7065	0.6663	0.6905	1 AUD = USD	0.7689	0.7601	0.7351	0.8755			
	- 4.4%		- 3.5%		+ 1.2%		- 16.0%					

De financiële gegevens van onze filialen in China en de Verenigde Staten zijn het gevolg van een omzetting in EUR van hun munt gebruikt voor de boekhouding (respectievelijk de CNY en de USD) waardoor de schommelingen in de balans en de geconsolideerde resultatenrekening gedurende de laatste 12 maanden minder aanzienlijk waren.

## Balans

De geconsolideerde balans weerspiegelt voor onze dochterondernemingen de activiteiten inzake suiker en derivaten en onderzoek-ontwikkeling in België, Nederland, Australië, China en de Verenigde Staten tijdens de twaalf maanden van het boekjaar dat we hier bespreken. De vergelijkende cijfers van het vorige boekjaar hebben eveneens betrekking op een periode van twaalf maanden.

Onze Australische dochtermaatschappijen passen de IFRS-principes sedert tien jaar toe. Hun rekeningen werden als zodanig geconsolideerd op groepsniveau, onder voorbehoud van een bijzondere behandeling die hieronder specifiek wordt beschreven.

De vastgestelde verschillen in de voornaamste rubrieken van de balans ten opzichte van vorig jaar zijn te verklaren door een depreciatie van 4,4% (na een appreciatie van 5,6% vorig jaar) van de AUD ten aanzien van de EUR op het ogenblik van de balans. De globale integratie van de activa en de passiva posten van ons geconsolideerd filiaal Finasucre Investments (Australia) Pty Limited, omgezet in EUR op het ogenblik van de afsluiting, is verantwoordelijk voor de quasi totaliteit van het verschil in conversie opgenomen in het geconsolideerde eigen vermogen. Het verschil in conversie bedraagt 6,1 miljoen € minder dan vorig jaar (18,1 miljoen € in 2016 tegenover 24,2 miljoen € in 2015).

De commentaren hieronder benadrukken de grootste verschillen die worden waargenomen in de belangrijkste rubrieken van de balans ten opzichte van vorig jaar, met daarin het monetair effect dat hierboven gemeld werd.

*Consolidatieverschil* : vorig jaar bestond deze rubriek vooral uit de jaarlijkse afschrijving van goodwill voortkomende uit de aankoop van eigen aandelen door Iscal (volledig afgeschreven in 2015).

*Immateriële vaste activa (+ 2,6 miljoen €)* : deze verhoging is te verklaren door de activatie van onderzoeks- en ontwikkelingskosten bij Futerro.

*Materiële vaste activa (- 2,6 miljoen €)* : deze daling komt vooral voor uit de jaarlijkse afschrijvingen en de vermindering van voorschotten gecompenseerd door de herwaardering van de gronden in Australië.

*Financiële vaste activa (+ 14,2 miljoen €)* : deze stijging is te verklaren door :

- (i) door een verhoging van de waardering van de vennootschappen gewaardeerd volgens de vermogensmutatiemethode (+ 6 miljoen €) die het deel van het eigen vermogen, de resultaten en de herwaardering van Naturex weergeeft ; deze gegevens zijn voor een groot stuk verantwoordelijk voor de stijging. Op te merken valt dat de consolidatieverschillen (positieve en negatieve) van de integrale consolidatie van S.G.D. en de integratie van Naturex volgens de vermogensmutatiemethode volledig geïntegreerd werden in de deelneming in Naturex.
- (ii) door een verhoging van de deelnemingen in andere vennootschappen (+ 8,2 miljoen €), verklaard bij Finasucre door haar deelname aan de kapitaalsverhoging bij Aedifica en Kwilu Briques, en de versterking van haar positie in de Galeries Royales Saint Hubert.

*Vorraden en bestellingen in uitvoering (- 16,7 miljoen €)* : deze daling is voornamelijk toe te schrijven aan Bundaberg (- 12 miljoen €) waar men een daling van volumes van voorraden suiker vaststelt en een vermindering van de werken in uitvoering bij Bundaberg Walkers. De voorraden van suiker zijn eveneens gedaald bij Iscal (- 6,1 miljoen €). Daarentegenover zijn de voorraden binnen de groep Galactic lichtjes gestegen.

*Vorderingen op ten hoogste 1 jaar (- 7,9 miljoen €)* : de post andere vorderingen verklaart hoofdzakelijk deze evolutie. Vorig jaar diende Iscal een teveel aan betaalde voorschotten aan belastingen terug te krijgen. Finasucre daarentegen heeft een terugbetaling gekregen van het voorschot gestort ten voordele van Kwilu Briques. De commerciële vorderingen zijn vooral gedaald bij Bundaberg dat een belangrijke volume aan verkopen heeft gerealiseerd op het einde van vorig jaar.

*Geldbeleggingen en beschikbare geldelijke middelen (+ 7,5 miljoen €)* : de verhoging van de beschikbare middelen van Bundaberg (+ 6,5 miljoen €), te verklaren door een belangrijke vermindering van voorraden op het einde van het jaar 2015 evenals de stijging van de beschikbare middelen bij Finasucre, tengevolge van de evolutie van de deelnemingen en de commerciële activiteit (+ 1,2 miljoen €) verklaren voor een groot deel de netto stijging van de beschikbare middelen van de groep.

*Overlopende rekeningen actief zijde (+ 1,4 miljoen €)* : dit verschil wordt verklaard door de herverwerking

van de potentiële en niet gerealiseerde winsten voortkomende uit lange termijn contracten inzake suiker en deviezen bij Bundaberg. Dit jaar werden er geen potentiële winsten gerealiseerd.

*Herwaarderingsmeerwaarden (+ 13,1 miljoen €)* : dit verschil wordt hoofdzakelijk verklaard door de herwaardering van de gronden in Australië.

*Reserves (+ 3,6 miljoen €)* : het grootste deel van dit verschil komt voort uit de aangroei van de reserves (deel van de groep) beïnvloed door de resultaten van de geconsolideerde vennootschappen en uitgekeerde dividenden.

*Conversieverschillen (+ 6,1 miljoen €)* : zie commentaar hierboven.

*Voorzieningen voor risico's en lasten en uitgestelde belastingen (+ 5,3 miljoen €)* : er is geen beduidend verschil in de voorzieningen voor risico's en lasten. Het verschil is voornamelijk te wijten aan de latente fiscale impact van de herwaardering van de materiële vaste active van Bundaberg.



Galeries Royales Saint-Hubert (België)

Schulden op meer dan 1 jaar (+ 5,3 miljoen €) : de evolutie wordt hoofdzakelijk verklaard door de reclassificatie van de Australische schuld in schuld op lange termijn (+ 5,3 miljoen €).

Schulden op ten hoogste 1 jaar (- 20,2 miljoen €) : de financiële schulden verminderen globaal met 12,8 miljoen €, vooral bij Bundaberg dat, zoals hierboven uitgelegd, haar financiering heeft aangepast en haar schuld op korte termijn heeft herschikt (- 16,9 miljoen €). Op te merken valt dat Galactic haar kredietlijnen op korte termijn heeft gebruikt (+ 6,6 miljoen €), terwijl Iscal Sugar deze heeft afgebouwd (- 3,0 miljoen €). De commerciële schulden dalen met 6,9 miljoen € (- 3,8 miljoen € bij Iscal Sugar inzake schulden voor de aankoop van bieten en - 2,9

miljoen € voor de groep Galactic, B&G heeft verleden jaar kunnen gebruik maken van een leverancierskrediet vanwege haar partner). De voorschotten inzake geregistreerde bestellingen bij Bundaberg Walkers verminderen lichtjes met 0,5 miljoen €.

Overlopende rekeningen passief zijde (- 3,1 miljoen €) : de vooropgestelde opbrengsten van de Futerro licenties worden geregistreerd onder deze rubriek. Deze opbrengsten worden gespreid over 8 jaar en dalen jaarlijks proportioneel.

## Resultaten

De onderstaande tabel geeft de geconsolideerde resultaten weer:

in '000 €	2015/2016	2014/2015
<b>Omzet</b>	<b>395.512</b>	<b>389.154</b>
<b>Bedrijfs-cashflow (EBITDA)</b>	<b>39.973</b>	<b>30.183</b>
Gewone afschrijvingen	(17.014)	(17.114)
<b>Resultaten vóór financiële en uitzonderlijke elementen (EBIT)</b>	<b>22.959</b>	<b>13.068</b>
Courante financiële resultaten	(165)	(843)
Afschrijvingen van consolidatiegoodwills	(68)	(4.282)
Niet-courante financiële resultaten	1.223	(1.694)
Resultaten vóór uitzonderlijke elementen	23.949	6.250
Uitzonderlijke resultaten	94	2.983
Belastingen	(7.941)	(4.134)
<b>NETTORESULTAAT</b>	<b>16.101</b>	<b>5.099</b>
Aandeel in het resultaat van de vennootschappen waarop de vermogensmutatiemethode is toegepast	(166)	(916)
<b>NETTORESULTAAT VAN DE GECONSOLIDEERDE ONDERNEMINGEN</b>	<b>15.935</b>	<b>4.184</b>

De gemiddelde depreciatie van de AUD ten opzichte van de EUR (- 3,5%) heeft een invloed op de verschillen vastgesteld in de resultatenrekening maar het is vooral de activiteitsgraad van de geconsolideerde vennootschappen die een verklaring vormen voor de vastgestelde verschillen.

Bedrijfsopbrengsten (+ 17,4 miljoen €) : deze stijging wordt hoofdzakelijk als volgt verklaard :

- bij Iscal (+ 7,1 miljoen €) : verhoging van de verkochte volumes, gecombineerd met een belangrijke vermindering van de voorraden gevalueerd aan de aankoopprijs

- bij Galactic (+ 6,8 miljoen €) : verhoging van de verkochte volumes en verbetering van de gemiddelde verkoopprijs
- bij Bundaberg (+ 3,3 miljoen €) : verhoging van de verkochte volumes van ruwe suiker
- bij Finasucre (+ 0,5 miljoen €) : verhoging van de verkochte hoeveelheden van Compagnie Sucrière

Het geheel van de elementen die de kost beïnvloeden (buiten de afschrijvingen) van de geconsolideerde filialen blijft proportioneel ten aanzien van de evolutie van het omzetcijfer en stijgt met 7,8 miljoen €. De kosten van bevoorrading stijgen met 16,6 miljoen € (vermindering van bruto voorraden bij Bundaberg en Iscal), de diensten en diverse goederen verminderen met 4,3 miljoen € (energie en maakloon bij Iscal; transportkosten bij Bundaberg). De personeelskosten verminderen met 2,7 miljoen €.

*Bedrijfs-cashflow (EBITDA)* (+ 9,8 miljoen €) : de EBITDA van Iscal Sugar, Galactic en Finasucre (commerciële activiteit) verhogen respectievelijk met 7,1 miljoen €, 5,5 miljoen € en 0,5 miljoen €, terwijl de cash flow van Bundaberg daalt met 3,3 miljoen €.

*Resultaten vóór uitzonderlijke financiële elementen (EBIT)* (+ 9,9 miljoen €) : zelfde uitleg met betrekking tot dit verschil als voor de EBITDA aangezien de gewone afschrijvingen weinig zijn gewijzigd.

*Courante en niet courante financiële resultaten* (+ 3,6 miljoen €) : het verschil wordt verklaard door de herbehandeling en de verhoging van de financiële opbrengsten voortkomende uit Australische derivaten voor een bedrag van 2,9 miljoen €.

*Afschrijving van consolidatie goodwill* (- 4,2 miljoen €) : de goodwill voortkomende uit de aankoop van eigen aandelen voordien gerealiseerd door Iscal werd volledig afgeschreven in 2015.

*Uitzonderlijke resultaten* (- 2,9 miljoen €) : het afgelopen jaar bestonden de uitzonderlijke opbreng-

sten uit een terugvordering van teveel betaalde bijdragen door Iscal inzake de productie. Dit jaar werden de negatieve verschillen, vastgesteld naar aanleiding van de herwaardering van de gronden van Bundaberg, geregistreerd onder de rubriek uitzonderlijke lasten (- 1,2 miljoen €). Deze twee elementen verklaren voor een groot deel de daling van de uitzonderlijke opbrengsten dit jaar.

*Belastingen* (+ 3,1 miljoen €) : voor het geheel van de geconsolideerde vennootschappen geeft de belasting de belastingsvoet weer van toepassing op de belaste resultaten. Het totaal bedrag aan belastingen is echter groter, tengevolge van de latente belastingen bij Bundaberg, waardoor het toegepaste belastings-tarief op de resultaten wordt verhoogd.

De bijvoegsels bij de geconsolideerde rekeningen geeft een ruimere beschrijving van de evolutie van de componenten van de balans en van de geconsolideerde resultatenrekening van de groep.

## Commentaar over de jaarrekening van Finasucre N.V. op 31 maart 2016

Hieronder leveren we commentaar bij de jaarrekeningen van Finasucre die zijn opgenomen in BIJVOEGSEL B van dit verslag.

### Balans

#### Vaste activa

*Financiële vaste activa* (+ 9,2 miljoen €) : deze verhoging is hoofdzakelijk te wijten aan de deelname aan de kapitaalsverhoging van Finasucre bij Aedifica. Op te merken valt eveneens de aankoop van nieuwe aandelen van S.G.D. en SC Galeries Royales Saint-Hubert.

#### Uitlopende activa

*Vordering op meer dan één jaar* : het betreft de schuldvordering op de Congolesse Staat die bestaat



Iscal Sugar Caramel (België)

sinds 1980 (na de retrocessieovereenkomsten van de aandelen van Compagnie Sucrière).

*Vordering op ten hoogste één jaar (- 9,5 miljoen €)* : de handelsvorderingen zijn afkomstig van de handelsactiviteit en bijstand aan het management. De daling van de andere vorderingen is vooral te wijten aan de gedeeltelijke terugbetaling van het voorschot op korte termijn ten voordele van Iscal Sugar en de totale terugbetaling van het voorschot ten voordele van Kwilu Briques.

*Geldbeleggingen en beschikbare geldelijke middelen (+ 0,9 miljoen €)* : voornamelijk de bewegingen inzake financiële vaste activa en het werkkapitaal bestemd voor de uitoefening van de verkoopactiviteiten en de payroll.

*Overlopende rekeningen (+ 0,4 miljoen €)* : bestaat vooral uit aankopen met betrekking tot het volgende boekjaar (handelsactiviteit).

#### **Eigen vermogen**

*Kapitaal - Herwaarderingsmeerwaarden - Reserves* : deze rubrieken zijn niet gewijzigd, uitgezonderd de

beschikbare reserves die stijgen met 1,0 miljoen € tengevolge van de overdracht en de resultaatbestemming .

*Overgedragen winst (verlies)* : volgens de resultaatbestemming.

#### **Voorzieningen voor risico's en kosten**

Met betrekking tot de vordering op de Congolese Staat.

#### **Schulden**

*Schulden op ten hoogste één jaar (- 0,4 miljoen €)* : de andere posten van deze rubriek hebben betrekking op de handelsactiviteiten, personeelskosten en het uit te betalen dividend volgens de voorgestelde winstverdeling.

#### **Resultaten**

*Bedrijfsopbrengsten (9,5 miljoen €)* : de verhoging ten opzichte van vorig boekjaar is te verklaren door bedrijfs opbrengsten uit de commerciële activiteit en bijstand aan het management dankzij een verhoging

van het volume aan activiteiten in het bijzonder door nieuwe investeringen gerealiseerd in onze fabriek gevestigd in de Democratische Republiek Congo.

*Kostprijs van de omzet en diensten (8,2 miljoen €)* : de aankopen zijn rechtstreeks verbonden met de handelsactiviteit en in de continuïteit van de gehanteerde brutomarges; hetzelfde geldt voor de diverse diensten en goederen die nodig zijn voor deze activiteit.

*Bedrijfsresultaat (1,3 miljoen €)* : de toename van het volume van de handelsactiviteiten ligt aan de oorsprong van deze winst.

*Financiële opbrengsten (10,7 miljoen €)* : het gaat om 8,9 miljoen € dividend van Iscal Sugar. Dit jaar ontving Finasucre geen dividend van Galactic en Compagnie Sucrière.

De andere rubrieken van deze post hebben betrekking op de interesten op de vlottende activa, de ontvangen dividenden met betrekking tot de andere financiële vaste activa en de wisselkoerswinsten.

*Financiële kosten (0,4 miljoen €)* : ze stijgen (+ 0,3 miljoen €) tengevolge van minderwaarden die werden gerealiseerd met betrekking tot obligaties in een beleggingsfonds.

Belastingen op het resultaat (- 0,3 miljoen €) : Finasucre heeft zeer weinig belastbare inkomsten (de dividenden vallen onder het R.D.T.-stelsel, enz.) en maakt gebruik van de notionele intrestaftrek van de belastbare basis die werd ingevoerd in de fiscale wetgeving. Dit is de reden waarom de geschatte belasting zo laag is ten opzichte van het resultaat vóór belastingen.

### **Bijkomende informatie over de dekking van de financiële risico's**

Finasucre maakt gebruik van de dekking van wisselkoersrisico's op haar verrichtingen in vreemde deviezen.

## **Resultaatbestemming, statutaire verkiezingen**

### **Resultaatbestemming**

De nettowinst van het boekjaar bedraagt 11.320.636 € waarbij opnieuw de 19.526.259 € van het vorige boekjaar wordt overgedragen, wat leidt tot een te verdelen winst van 30.846.895 € die wij voorstellen als volgt te verdelen:

Brutodividend aan 80.000 aandelen	€ 9.863.200
Toewijzing aan de andere reserves	€ 1.000.000
Over te dragen winst	€ 19.983.695

Als u dit voorstel tot verdeling goedkeurt zal het netto dividend, na aftrek van de roerende voorheffing van 27%, € 90,00 bedragen, gelijk aan dat van vorig jaar.

Het zal betaalbaar zijn vanaf 29 juli 2016.

### **Statutaire verkiezingen**

Conform de wet en de statuten, vragen wij u de bestuurders en de commissaris kwijting te verlenen voor de uitoefening van hun mandaat gedurende het boekjaar afgesloten op 31 maart 2016.

De bestuursmandaten van Graaf Paul Lippens en van Graaf Guillaume d'Arschot Schoonhoven vervallen naar aanleiding van de algemene vergadering. Wij stellen een hernieuwing van hun mandaten voor een termijn van 3 jaar die een einde zal nemen op de algemene vergadering van 2019.

## **Bijkomende informatie**

### **Risico's en onzekerheden**

Naast de informatie in het activiteitenverslag, vatten we hieronder de punten samen die ons van belang lijken om de risico's en onzekerheden te beschrijven, die het verloop van onze activiteiten zouden kunnen beïnvloeden:

- Hoewel de herstructurering van de Europese suikersector effecten teweegbracht op het

evenwicht van de jaarlijkse suikerbalans, hangen de activiteiten in Europa af van de evolutie van het nieuwe suikerregime dat ten einde loopt in 2017/2018.

- De activiteiten in Australië hangen af van de evolutie van de wereldmarkt voor ruwe suiker, waarvan een deel het voorwerp vormt van dekkingen door financiële instrumenten zoals termijn aankoop en verkoop.
- De schommelingen van de olieprijs hebben een rechtstreekse invloed op onze vennootschappen, niet alleen op de brandstofprijs en de prijs van fossiele brandstoffen, maar ook op meststoffen, het transport en de verpakkingen; de fabrieken voor ruwe suiker verzachten deze impact door het gebruik van bagasse als brandstof.
- De dochterondernemingen zijn gevoelig voor de evolutie van de valuta (AUD/USD voor Australië en EUR/USD, evenals USD/CNY voor Galactic) en die van de rentevoeten.
- De kans is groot dat de veranderingen in klimatologische omstandigheden onze activiteiten beïnvloeden (vorst, cyclonen, droogte, overstromingen,...).
- Onze dochterondernemingen in de Democratische Republiek Congo hebben te kampen met de risico's die inherent zijn aan de politieke situatie in het land.

### **Milieu, personeel, klanten**

De groep zorgt ervoor dat ze bij al haar activiteiten de milieuwetgeving naleeft. Ze respecteert de geldende wetten en normen in de landen waar ze actief is.

Toen de groep in het verleden geconfronteerd werd met fabriekssluitingen en de daaruit volgende rationalisatie, heeft de groep met respect voor de geldende social wetgeving gehandeld met behoud van de sociale dialoog en met het oog op een zachte overgangperiode. Sociale conflicten zijn niet altijd te vermijden, maar de nodige inspanningen kunnen worden geleverd om de gevolgen te verzachten.

Ons technisch personeel staat borg voor een veilige werkomgeving, conform de geldende wetten in elk land.

Om onze klanten de best mogelijke kwaliteit te bieden, behaalden we de hoogste certificatielenormen.

### **Andere informatie**

- De Raad van Bestuur is niet op de hoogte van omstandigheden of gebeurtenissen op een later tijdstip dan de datum van de balans, andere die diegenen die hierboven beschreven worden en die in staat zouden zijn de normale koers van de bedrijfsactiviteiten te beïnvloeden. Men dient echter te vermelden dat de Australische campagne werd vertraagd door een brand van de fabriek van Millaquin, dat de klimatologische omstandigheden in Europa hebben geleid tot een vertraging van het zaaien van de bieten en dat de niet ophoudende regen een invloed zou kunnen hebben op de volgende Belgische campagne.
- De vennootschap bezit geen enkel bijkantoor.
- De vennootschap heeft geen enkele afzonderlijke activiteit uitgeoefend op het gebied van onderzoek en ontwikkeling.
- Geen enkel eigen aandeel van de vennootschap werd verworven, noch door de vennootschap zelf, noch door een rechtstreekse dochteronderneming.
- De Raad van Bestuur meldt dat er geen enkele beslissing werd genomen en geen enkele verrichting plaatsvond die zou thuishoren in het toepassingsveld van artikel 523 van de Vennootschapswetgeving inzake de tegenstrijdige belangen van bestuurders.

Dit verslag van de Raad van Bestuur zal neergelegd worden volgens de wettelijke bepalingen en bewaard worden op de maatschappelijke zetel.





**Aedifica - Aarschot (België)**  
COPYRIGHT WILHELM WESTERGREIN

**Finasucre**

Jaarverslag  
2015/2016

Bundysort (Australië) - macadamia noten



BIJLAGEN

## Overzicht

• <b>Geconsolideerde balans (na winstverdeling)</b>	<b>p.34</b>
• <b>Geconsolideerde resultatenrekening</b>	<b>p.36</b>
I. Staat van de oprichtingskosten	p.38
II. Staat van de immateriële vaste activa	p.38
III. Staat van de materiële vaste activa	p.39
IV. Staat van de financiële vaste activa	p.41
V. Staat van de niet in de consolidatie opgenomen ondernemingen alsmede deze waarin men een aanzienlijke deelneming bezit	p.42
VI. Staat van de geconsolideerde reserves	p.43
VII. Staat van de consolidatieverschillen	p.43
VIII. Staat van de schulden	p.43
IX. Resultaten	p.44
X. Niet in de balans opgenomen rechten en verplichtingen	p.44
XI. Betrekkingen met verbonden ondernemingen die niet in de consolidatie zijn opgenomen	p.45
XII. Financiële betrekkingen met bestuurders, zaakvoerders en commissaris(sen)	p.45
• <b>Consolidatiemethodes en waarderingsregels</b>	<b>p.46</b>
I. Consolidatieregels	p.46
II. Staat van de geconsolideerde ondernemingen	p.49
III. Samenvatting van de waarderingsregels	p.50
• <b>Verslag van de commissaris aan de Algemene Vergadering van de vennootschap Finasucre N.V. over het boekjaar afgesloten op 31 maart 2016</b>	<b>p.54</b>
• <b>Balans op 31 maart 2016</b>	<b>p.56</b>
• <b>Resultaten rekening op 31 maart 2016</b>	<b>p.58</b>
• <b>Bijvoegsels en waarderingsregels</b>	<b>p.59</b>
• <b>Verslag van de commissaris aan de Algemene Vergadering van de vennootschap Finasucre N.V. over het boekjaar afgesloten op 31 maart 2016</b>	<b>p.71</b>

## Geconsolideerde balans (na winstverdeling)

op 31 maart 2016 in '000 €

ACTIVA	31-03-2016		31-03-2015	
<b>Vaste activa</b>		<b>520.316</b>		<b>506.181</b>
<b>I. Oprichtingskosten</b>		-		-
<b>II. Immateriële vaste activa</b>		<b>4.480</b>		<b>1.904</b>
<b>III. Consolidatieverschillen (positieve)</b>				<b>68</b>
<b>IV. Materiële vaste activa</b>		<b>332.716</b>		<b>335.316</b>
A. Terreinen en gebouwen	224.128		213.339	
B. Installaties, machines en uitrusting	99.998		108.263	
C. Meubilair en rollend materieel	1.746		1.985	
D. Leasing en soortgelijke rechten	2.088		768	
E. Overige materiële vaste activa	121		266	
F. Activa in aanbouw en vooruitbetalingen	4.636		10.695	
<b>V. Financiële vaste activa</b>		<b>183.120</b>		<b>168.894</b>
A. Verbonden ondernemingen				
1. Deelnemingen				
A. Vennootschappen waarop vermogensmutatie is toegepast				
1. Deelnemingen	125.172		119.186	
B. Andere financiële vaste activa				
1. Deelnemingen, aandelen en deelbewijzen	57.804		49.623	
2. Vorderingen en borgtochten in contanten	144		85	
<b>Vlottende activa</b>		<b>186.461</b>		<b>202.257</b>
<b>VI. Vorderingen op meer dan één jaar</b>		<b>1.402</b>		<b>1.402</b>
B. Overige vorderingen	1.402		1.402	
C. Uitgestelde belastingen				
<b>VII. Voorraden en bestellingen in uitvoering</b>		<b>91.929</b>		<b>106.999</b>
A. Voorraden				
1. Grond- en hulpstoffen	28.815		39.094	
2. Goederen in bewerking	48.487		53.034	
3. Gereed product	14.467		14.732	
4. Handelsgoederen	160		140	
6. Vooruitbetalingen				
B. Bestellingen in uitvoering		3.200		4.828
<b>VIII. Vorderingen op ten hoogste één jaar</b>		<b>67.974</b>		<b>75.948</b>
A. Handelsvorderingen	62.307		63.972	
B. Overige vorderingen	5.667		11.976	
<b>IX. Geldbeleggingen</b>		<b>1.755</b>		<b>1.221</b>
B. Overige beleggingen	1.755		1.221	
<b>X. Liquide middelen</b>		<b>18.739</b>		<b>11.782</b>
<b>XI. Overlopende rekeningen</b>		<b>1.462</b>		<b>76</b>
<b>TOTAAL ACTIVA</b>		<b>706.778</b>		<b>708.439</b>

## PASSIVA

31-03-2016

31-03-2015

		31-03-2016		31-03-2015	
<b>Eigen vermogen</b>		<b>491.969</b>		<b>481.745</b>	
<b>I.</b>	<b>Kapitaal</b>		<b>1.786</b>		<b>1.786</b>
	A. Geplaatst kapitaal	1.786		1.786	
<b>III.</b>	<b>Herwaarderingsmeerwaarden</b>		<b>65.844</b>		<b>52.776</b>
<b>IV.</b>	<b>Geconsolideerde reserves</b>		<b>405.215</b>		<b>401.615</b>
<b>V.</b>	<b>Consolidatieverschillen (negatieve)</b>		<b>34</b>		<b>34</b>
<b>VI.</b>	<b>Omrekeningsverschillen</b>		<b>18.109</b>		<b>24.203</b>
<b>VII.</b>	<b>Kapitaalsubsidies</b>		<b>982</b>		<b>1.331</b>
<b>VIII.</b>	<b>Belangen van derden</b>		<b>36.584</b>		<b>35.708</b>
<b>Voorzieningen en uitgestelde belastingen en belastinglatenties</b>			<b>32.829</b>		<b>27.560</b>
<b>IX.</b>	A. Voorzieningen voor risico's en kosten		<b>9.016</b>		<b>10.802</b>
	1. Pensioenen en soortgelijke verplichtingen	478		1.307	
	3. Grote herstellings- en onderhoudswerken	872		1.579	
	4. Overige risico's en kosten	7.666		7.917	
	B. Uitgestelde belastingen en belastinglatenties		<b>23.813</b>		<b>16.758</b>
<b>Schulden</b>			<b>145.397</b>		<b>163.426</b>
<b>X.</b>	<b>Schulden op meer dan één jaar</b>		<b>36.899</b>		<b>31.605</b>
	A. Financiële schulden				
	3. Leasingschulden en soortgelijke schulden	1.145		161	
	4. Kredietinstellingen	30.429		26.839	
	5. Overige leningen	1.618		898	
	D. Overige schulden	3.707		3.707	
<b>XI.</b>	<b>Schulden op ten hoogste één jaar</b>		<b>95.837</b>		<b>115.993</b>
	A. Schulden op meer dan één jaar die binnen het jaar vervallen	2.331		2.796	
	B. Financiële schulden				
	1. Kredietinstellingen	35.066		31.695	
	2. Overige leningen	548		16.674	
	C. Handelsschulden				
	1. Leveranciers	35.724		42.668	
	D. Ontvangen vooruitbetalingen op bestellingen	2.233		2.788	
	E. Schulden met betrekking tot belastingen, bezoldigingen en sociale lasten				
	1. Belastingen	2.460		1.062	
	2. Bezoldigingen en sociale lasten	6.005		6.667	
	F. Overige schulden	11.471		11.642	
<b>XII.</b>	<b>Overlopende rekeningen</b>		<b>12.661</b>		<b>15.828</b>
<b>TOTAAL DER PASSIVA</b>			<b>706.778</b>		<b>708.439</b>

## Geconsolideerde resultatenrekening

op 31 maart 2016 in '000 €

	31-03-2016	31-03-2015
<b>I. Bedrijfsopbrengsten</b>		<b>381.966</b>
A. Omzet	395.512	389.154
B. Wijzigingen in de voorraad goederen in bewerking en gereed product en in de bestelling in uitvoering [toename, (afname)]	(5.099)	(16.856)
C. Geproduceerde vaste activa	493	680
D. Andere bedrijfsopbrengsten	8.805	8.988
<b>II. Bedrijfskosten</b>	<b>(376.751)</b>	<b>(368.897)</b>
A. Handelsgoederen, grond-en hulpstoffen		
1. Inkopen	217.454	225.103
2. Wijzigingen in de stock [(toename), (afname)]	8.265	(15.981)
B. Diensten en diverse goederen	76.135	80.449
C. Bezoldigingen, sociale lasten en pensioenen	53.067	55.717
D. Afschrijvingen en waardeverminderingen op oprichtingskosten, immateriële en materiële vaste activa	17.014	17.114
E. Waardeverminderingen op voorraden, bestellingen in uitvoering en handelsvorderingen [toevoegingen, (terugnemingen)]	(253)	477
F. Voorzieningen voor risico's en kosten [toevoegingen, (bestedingen en terugnemingen)]	(716)	322
G. Andere bedrijfskosten	5.787	5.696
H. Als herstructureringskosten geactiveerde bedrijfskosten		
<b>III. Bedrijfswinst (-verlies)</b>	<b>22.959</b>	<b>13.068</b>
<b>IV. Financiële opbrengsten</b>	<b>4.840</b>	<b>2.815</b>
A. Opbrengsten uit financiële vaste activa	425	302
B. Opbrengsten uit vlottende activa	1.291	1.094
C. Andere financiële opbrengsten	3.124	1.419
<b>V. Financiële kosten</b>	<b>(3.849)</b>	<b>(9.633)</b>
A. Kosten van schulden	1.881	2.155
B. Afschrijvingen op positieve consolidatieverschillen	68	4.282
C. Waardeverminderingen op andere vlottende activa dan bedoeld onder II.E [toevoegingen, (terugnemingen)]		84
D. Andere financiële kosten	1.901	3.113
<b>VI. Winst (Verlies) uit de gewone bedrijfsuitoefening vóór belasting</b>	<b>23.949</b>	<b>6.250</b>

	31-03-2016	31-03-2015
<b>VII. Uitzonderlijke opbrengsten</b>	<b>2.441</b>	<b>3.691</b>
A. Terugneming van waardeverminderingen op immateriële en materiële vaste activa	-	-
B. Overnames van waardeverminderingen op financiële vaste activa	-	-
C. Terugneming van voorzieningen voor uitzonderlijke risico's en kosten		296
D. Meerwaarden bij de realisatie van vaste activa	1.404	730
F. Andere uitzonderlijke opbrengsten	1.037	2.664
<b>VIII. Uitzonderlijke kosten</b>	<b>(2.348)</b>	<b>(707)</b>
A. Uitzonderlijke afschrijvingen en waardeverminderingen op oprichtingskosten, op immateriële en materiële vaste activa	1.270	-
B. Waardevermindering op financiële vaste activa	18	46
D. Voorzieningen voor uitzonderlijke risico's en kosten [toevoegingen, (bestedingen)]	250	
E. Minderwaarden bij de realisatie van vaste activa	412	632
F. Andere uitzonderlijke kosten	398	30
<b>IX. Winst (Verlies) van het boekjaar vóór belasting</b>	<b>24.042</b>	<b>9.233</b>
<b>X.</b>		
A. Onttrekking aan de uitgestelde belastingen en de belastinglatenties	477	767
B. Overboeking naar de uitgestelde belastingen en de belastinglatenties	(1.146)	(775)
<b>XI. Belastingen op het resultaat</b>	<b>(7.273)</b>	<b>(4.126)</b>
A. Belastingen	7.273	4.280
B. Regularisering van belastingen en terugneming van voorzieningen voor belastingen		(154)
<b>XII. Winst (Verlies) van het boekjaar</b>	<b>16.101</b>	<b>5.099</b>
<b>XIII.</b>		
Aandeel in het winst (verlies) van vennootschappen waarop vermogensmutatie is toegepast	(166)	(916)
<b>XIV. Geconsolideerde winst (verlies)</b>	<b>15.935</b>	<b>4.184</b>
A. Aandeel van de derde	2.735	(31)
B. Aandeel van de groep	13.200	4.215

## I. Staat van de oprichtingskosten

in '000 €

	Oprichtingskosten
<b>a) Nettoboekwaarde per einde van het vorige boekjaar</b>	
<b>b) Mutaties tijdens het boekjaar</b>	
- Afschrijvingen	
<b>c) Nettoboekwaarde per einde van het boekjaar</b>	-

## II. Staat van de immateriële vaste activa

in '000 €

	Kosten van onderzoek en ontwikkeling	Concessies, octrooien, licenties, enz...	Goodwill
<b>a) Aanschaffingswaarde</b>			
Per einde van het vorige boekjaar	2.847	2.920	-
Mutaties tijdens het boekjaar :			
- Aanschaffingen m.i.v. de geproduceerde vaste activa	304	81	-
- Overdrachten en buitengebruikstellingen	-	(179)	-
- Wijzigingen van de consolidatierekening	-	-	-
- Omrekeningsverschillen	-	(21)	-
- Overgeboekt van een post naar een andere	3.116	7	-
<b>Per einde van het boekjaar</b>	<b>6.266</b>	<b>2.808</b>	-
<b>c) Afschrijvingen en waardeverminderingen</b>			
Per einde van het vorige boekjaar	(1.749)	(2.114)	-
Mutaties tijdens het boekjaar :			
- Geboekt	(521)	(410)	-
- Afgeboekt na overdrachten en buitengebruikstellingen	-	179	-
- Overgeboekt van een post naar een andere	-	-	-
- Wijzigingen van de consolidatiekring	-	-	-
- Omrekeningsverschillen	-	20	-
<b>Per einde van het boekjaar</b>	<b>(2.270)</b>	<b>(2.325)</b>	-
<b>d) Nettoboekwaarde per einde van het boekjaar</b>	<b>3.996</b>	<b>483</b>	-



### III. Staat van de materiële vaste activa

in '000 €

	Terreinen en gebouwen	Installaties, machines en uitrusting	Meubilair en rollend materieel
<b>a) Aanschaffingswaarde</b>			
Per einde van het vorige boekjaar	163.476	271.265	8.721
Mutaties tijdens het boekjaar :			
- Aanschaffingen incl. de geproduceerde vaste activa	332	3.416	484
- Overdrachten en buitengebruikstellingen	(2.032)	(2.635)	(529)
- Overgeboekt van een post naar een andere	397	6.044	1
- Wijzigingen van de consolidatierekening	-	-	-
- Omrekeningsverschillen	(5.848)	(5.344)	(241)
<b>Per einde van het boekjaar</b>	<b>156.325</b>	<b>272.746</b>	<b>8.436</b>
<b>b) Meerwaarden</b>			
Per einde van het vorige boekjaar	74.813	8.386	-
Mutaties tijdens het boekjaar :			
- Geboekte meerwaarden	23.056	-	-
- Overgeboekt van een post naar een andere	(1.144)	-	-
- Wijzigingen van de consolidatierekening	-	-	-
- Omrekeningsverschillen	(2.795)	-	-
<b>Per einde van het boekjaar</b>		<b>8.386</b>	<b>-</b>
<b>c) Afschrijvingen en waardeverminderingen</b>			
Per einde van het vorige boekjaar	(24.950)	(171.388)	(6.737)
Mutaties tijdens het boekjaar :			
- Geboekt	(2.613)	(13.896)	(599)
- Afgeboekt na overdrachten en buitengebruikstellingen	7	2.456	477
- Overgeboekt van een post naar een andere	1.144	-	-
- Wijzigingen van de consolidatierekening	-	-	-
- Omrekeningsverschillen	287	1.695	168
<b>Per einde van het boekjaar</b>	<b>(26.126)</b>	<b>(181.134)</b>	<b>(6.690)</b>
<b>d) Nettoboekwaarde per einde van het boekjaar</b>	<b>224.128</b>	<b>99.998</b>	<b>1.746</b>

	Leasing en soortgelijke rechten	Overige materiele vaste activa	Activa in aanbouw en voor- afbetalingen
<b>a) Aanschaffingswaarde</b>			
Per einde van het vorige boekjaar	927	541	10.695
Mutaties tijdens het boekjaar :			
- Aanschaffingen m.i.v. de geproduceerde vaste activa	1.440	4	3.824
- Overdrachten en buitengebruikstellingen	-	-	-
- Overgeboekt van een post naar een andere	-	-	(9.565)
- Wijzigingen van de consolidatiekring	-	-	-
- Omrekeningsverschillen	(28)	-	(319)
<b>Per einde van het boekjaar</b>	<b>2.339</b>	<b>545</b>	<b>4.636</b>
<b>c) Afschrijvingen en waardeverminderingen</b>			
Per einde van het vorige boekjaar	(159)	(275)	-
Mutaties tijdens het boekjaar :			
- Geboekt	(95)	(149)	-
- Afgeboekt na overdrachten en buitengebruikstellingen	-	-	-
- Overgeboekt van een post naar een andere	-	-	-
- Wijzigingen van de consolidatiekring	-	-	-
- Omrekeningsverschillen	4	-	-
- Andere	-	-	-
<b>Per einde van het boekjaar</b>	<b>(251)</b>	<b>(424)</b>	<b>-</b>
<b>d) Nettoboekwaarde per einde van het boekjaar</b>	<b>2.088</b>	<b>121</b>	<b>4.636</b>

## IV. Staat van de financiële vaste activa

in '000 €

	Vennootschappen waarop vermogens- mutatiemethode is toegepast	Andere ondernemingen
<b>1. Deelnemingen en aandelen</b>		
<b>a) Aanschaffingswaarde per einde van het vorige boekjaar</b>	<b>119.186</b>	<b>55.862</b>
Mutaties tijdens het boekjaar:		
- Aanschaffingen	350	8.460
- Overgeboekt van een post naar een andere	71	(146)
- Resultaat van het boekjaar	(166)	
- Gestorte dividenden		
- Wijzigingen van de consolidatiekring	(149)	-
- Overdrachten en buitengebruikstellingen		(50)
- Omrekeningsverschillen	5.584	(110)
- Diversen	295	
<b>Per einde van het boekjaar</b>	<b>125.172</b>	<b>64.016</b>
<b>c) Waardeverminderingen per einde van het vorige boekjaar</b>		<b>(6.239)</b>
Mutaties tijdens het boekjaar :		
- Geboekt		(18)
- Teruggenomen		-
- Afgeboekt		45
- Omrekeningsverschillen		-
- Overgeboekt van een post naar een andere		-
<b>Per einde van het boekjaar</b>	<b>-</b>	<b>(6.212)</b>
<b>d) Nettoboekwaarde per einde van het boekjaar</b>	<b>125.172</b>	<b>57.804</b>
<b>2. Vorderingen</b>		
Nettoboekwaarde per einde van het vorige boekjaar		85
Mutaties tijdens het boekjaar :		
- Toevoegingen		126
- Overdrachten en buitengebruikstellingen		(65)
- Geboekte waardeverminderingen		-
- Omrekeningsverschillen		(1)
- Overgeboekt van een post naar een andere		-
<b>Nettoboekwaarde per einde van het boekjaar</b>		<b>144</b>
Gecumuleerde waardeverminderingen op vorderingen per einde van het boekjaar		-

**V. Staat van de niet in de consolidatie opgenomen ondernemingen alsmede deze waarin men een aanzienlijke deelneming bezit**

	Einde boekjaar	Munt	Eigen vermogen (in '000)	Resultaat (in '000)	% belang
<b>Compagnie Sucrière S.A.</b> BP 10 Kwilu-Ngongo (Democratische Republiek Congo)	31/12/15	CDF	34.853.621	(2.512.188)	60,00%
<b>Buderim Ginger Ltd</b> 50 Pioneer Road Yandina, Qld 4561 (Australië)	30/06/15	AUD	43.090	290	10,12%
<b>Bundysort Pty Ltd</b> Gin Gin Road Bundaberg, Qld 4670 (Australië)	31/12/15	AUD	856	66	50,00%
<b>SCA Galeries Royales Saint-Hubert</b> 5, Galerie du Roi 1000 Brussel (België)	31/12/15	EUR	31.188	881	39,72%
<b>SC Galeries Royales Saint-Hubert</b> 5, Galerie du Roi 1000 Brussel (België)	31/12/15	EUR	26.563	272	19,63%
<b>Aedifica (GVV)</b> 331 Avenue Louise 1000 Brussel (België)	30/06/15	EUR	598.270	25.498	4,96%
<b>Compagnie Het Zoute N.V.</b> Prins Filiplaan 53 8300 Knokke-Heist (België)	31/12/15	EUR	68.419	3.843	3,70%
<b>JV Kin S.A.</b> 50 Route d'Esch 1470 Luxembourg (Groot Hertogdom Luxemburg)	31/12/15	EUR	8.211	491	50,00%
<b>Socagrim SARLU</b> Immeuble BCDC Kinshasa (Democratische Republiek Congo)	31/12/15	CDF	457.260	8.510	50,00%
<b>Ebeya SARLU</b> Avenue Ebeya Kinshasa (Democratische Republiek Congo)	31/12/15	CDF	146.545	72.039	50,00%
<b>Ebale Résidence SARLU</b> Avenue Ebeya Kinshasa (Democratische Republiek Congo)	31/12/15	CDF	(174.903)	(43.074)	50,00%
<b>La Raquette SARLU</b> Avenue Ebeya Kinshasa (Democratische Republiek Congo)	31/12/15	CDF	151.807	55.126	50,00%
<b>Cores SARLU</b> Avenue Ebeya Kinshasa (Democratische Republiek Congo)	31/12/15	CDF	(126.235)	(5.330)	50,00%
<b>Kwilu Briques SARL</b> BP 10 Kwilu-Ngongo (Democratische Republiek Congo)	31/12/15	CDF	764.714	(208.359)	66,00%

**VI. Staat van de geconsolideerde reserves**

in '000 €

	Reserves en overgedragen resultaat
<b>Per einde van het vorige boekjaar</b>	401.615
Annulering van de reserves (terugkoop eigen aandelen)	-
Resultaat van het boekjaar (deel van de groep)	13.200
Resultaat verwerking	(9.600)
<b>Per einde van het boekjaar</b>	<b>405.215</b>

**VII. Staat van de consolidatieverschillen**

in '000 €

	Consolidatieverschillen	
	Positieve	Negatieve
<b>Nettoboekwaarde per einde van het vorige boekjaar</b>	<b>68</b>	<b>(34)</b>
Mutaties tijdens het boekjaar :		
- ingevolge een stijging van het deelnemingspercentage	-	-
- ingevolge een daling van het deelnemingspercentage	-	-
- afschrijvingen	(68)	-
- overboekingen	-	-
<b>Nettoboekwaarde per einde van het boekjaar</b>	<b>-</b>	<b>(34)</b>

**VIII. Staat van de schulden**

in '000 €

A. Uitsplitsing van de schulden met een oorspronkelijke looptijd van meer dan een jaar, naar gelang hun resterende looptijd	Schulden (of gedeelte van de schulden) met een resterende looptijd van		
	hoogstens één jaar	meer dan één jaar doch hoogstens 5 jaar	meer dan 5 jaar
<b>Financiële schulden</b>			
1. Achtergestelde leningen	-	-	-
2. Niet-achtergestelde obligatieleningen	-	-	-
3. Leasingschulden en soortgelijke schulden	338	1.145	-
4. Kredietinstellingen	1.676	30.429	-
5. Overige leningen	317	1.618	-
<b>Overige schulden</b>	-	<b>3.707</b>	-
<b>Totaal</b>	<b>2.331</b>	<b>36.899</b>	-

## IX. Resultaten

in '000 €

	Boekjaar	Vorig boekjaar
<b>Netto-omzet</b>	<b>395.512</b>	<b>389.153</b>
Europese Unie	169.166	170.085
Australië	152.446	148.368
Andere landen	73.900	70.700
<b>Werknemers ingeschreven in het personeelsregister</b>		
Totaal aantal per einde van het boekjaar	891	961
Personeelskosten en pensioenen	53.067	55.717
Belastingen op het resultaat		
1. Belastingen op het resultaat van het boekjaar	7.272	4.280
a. Verschuldigde of betaalde belastingen en voorheffingen	5.349	6.594
b. Geactiveerde overschotten van betaalde belastingen en voorheffingen	(57)	-
c. Geraamde belastingssupplementen	1.980	(2.314)
d. Latende belastingen	-	-
2. Belastingen op het resultaat van vorige boekjaren	1	-
a. Verschuldigde of betaalde belastingen en voorheffingen	1	-
3. Uitgestelde belastingen en belastinglatenties		
a. Actieve latenties	1.147	3.250
Andere - Overnames van afschrijvingsoverschotten	-	-
Notionele intrest - uitgestelde aftrek	1.147	3.250
b. Passieve latenties	23.818	16.758
Uitgestelde belastingen	23.818	16.758

## X. Niet in de balans opgenomen rechten en verplichtingen

in '000 €

	Boekjaar als waarborg voor schulden en verplichtingen van	
	de onderneming	de derde
A 2. Zakelijke zekerheden die door de in de consolidatie opgenomen ondernemingen werden gesteld of onherroepelijk beloofd op de eigen activa		
Pand op het handelsfonds en op overige activa :		
- bedrag van de inschrijving	3.461	5.471
- overige verpande activa	-	-
A 5. b) Verplichtingen uit verrichtingen :		
- op wisselkoersen (te ontvangen deviezen)	-	-
- op wisselkoersen (verkochte deviezen te leveren)	-	-
D. De directieleden en de werknemers van bepaalde groepsondernemingen genieten van een extra legale pensioenregeling. De betaalde bijdragen, voortvloeiend uit groepsverzekeringscontracten, vallen deels ten laste van de werknemer en deels ten laste van de werkgever.		

## XI. Betrekkingen met verbonden ondernemingen die niet in de consolidatie zijn opgenomen

in '000 €

	Verbonden ondernemingen	Ondernemingen waarmee een deelnemingsverhouding bestaat
<b>1. Financiële vaste activa :</b>		
- deelnemingen	15.246	42.116
<b>2. Schulden :</b>		
- op hoogstens één jaar	424	-
<b>3. Vorderingen :</b>		
- op hoogstens één jaar	4.516	-

## XII. Financiële betrekkingen met bestuurders, zaakvoerders en commissaris(sen)

in '000 €

	Boekjaar
A. Rechtstreekse en onrechtstreekse bezoldigingen en ten laste van de resultatenrekening toegekende	754
B. Schuldvorderingen tegenover bestuurders en zaakvoerders	-
C. Bezoldiging van de commissaris(sen)	110
D. Adviesopdrachten uitgevoerd door personen met wie de commissaris(sen) verbonden is(zijn)	104



Bundaberg Sugar (Australië)

# Consolidatiemethodes en waarderingsregels

## I. Consolidatieregels

### Consolidatiekring

Alle verbonden en andere ondernemingen waarmee een deelnemingsverhouding bestaat worden in de consolidatiekring opgenomen. Ondernemingen die één van de volgende kenmerken vertonen, kunnen echter buiten beschouwing gelaten worden: (i) te gering belang van de deelneming; (ii) vestiging in landen met een zwakke munt of wankele politieke situatie; (iii) mogelijk verlaten van de groep; (iv) in vereffening, verlies van activiteit of nationalisatie; (v) onmogelijkheid de reële controle uit te oefenen of de onmogelijkheid om binnen redelijke termijnen en zonder buitensporige uitgaven informatie te bekomen.

In dit geval:

- de huidige politieke situatie in de Democratische Republiek Congo maakt de normale voortzetting van de economische activiteiten onzeker en onze dochteronderneming, Compagnie Sucrière en Kwilu Briques, gevestigd in dit land, werden uitgesloten van de consolidatiekring.
- JV Kin (Luxemburg) is een dochteronderneming die de groep voor 50% in handen heeft en waar ze een gezamenlijke controle uitoefent, maar ze consolideert niet haar dochterondernemingen die gevestigd zijn in de Democratische Republiek Congo (Ebeya, Ebale Résidence, La Raquette, Socagrim en Cores) om dezelfde redenen als hierboven vermeld. Het bedrijf is niet opgenomen in de consolidatiekring door proportionele integratie.
- het geconsolideerde Finasucre Investment (Australië) Pty Ltd bezit 50% van het kapitaal van Bundysort Pty Limited (Australië), maar dit bedrijf is niet opgenomen door proportionele integratie, gezien het geringe belang van deze participatie.

### Consolidatiemethodes

#### Integrale of evenredige versterking

De integrale consolidatiemethode wordt gebruikt als aan één van volgende voorwaarden voldaan is: (i) de deelneming in het kapitaal van de dochteronderneming overschrijdt 50%; (ii) men beschikt over de mogelijkheid reële controle uit te oefenen, zoals bijgenaamd het geval is met de deelneming in B&G in China.

Bij deze methode worden alle activa en passiva van de patrimonia van de dochterondernemingen opgenomen in de rekening van de moedermaatschappij, ter vervanging van de inventariswaarde van deze deelnemingen. De methode leidt tot het vaststellen van een consolidatieverschil en het afzonderlijk vermelden van de belangen van derden. Verder worden de opbrengsten en kosten van de dochterondernemingen en de moedermaatschappij samengevoegd en het gedeelte van het resultaat dat volgens het deelnemingspercentage niet tot het geconsolideerde geheel behoort, wordt afzonderlijk vermeld als aandeel van derden in het resultaat. Intra-groep verrichtingen en transacties worden geëlimineerd.

De proportionele integratiemethode wordt toegepast wanneer het aantal aandeelhouders beperkt is en de controlebevoegdheid wordt gedeeld; de participatie in Futerro in België voldoet aan die criteria. In dit geval neemt de moedermaatschappij, in verhouding met het percentage van haar participatie, alle activa en passiva van het patrimonium van de geïntegreerde dochteronderneming op in haar rekeningen, ter vervanging van de inventariswaarde van de participatie. Als gevolg daarvan wordt een consolidatieverschil vastgesteld. Ook de kosten en opbrengsten van de dochteronderneming worden in verhouding met het percentage van haar participatie gecumuleerd met die van de moedermaatschappij. De wederzijdse rekeningen en verrichtingen worden geëlimineerd.



### Vermogensmutatiemethode

Deze methode wordt toegepast wanneer de deelneming in het kapitaal meer dan 20% maar minder dan 50% bedraagt. De activa en passiva van de ondernemingen waarmee een deelnemingsverhouding bestaat, worden niet opgenomen in elke rubriek van de geconsolideerde balans, maar de inventariswaarde van de deelneming waarvoor de vermogensmutatie methode wordt gebruikt, wordt vervangen door het netto-actief van laatstgenoemde om rekening te houden met de wijzigingen in het aandeel van het netto-actief van de dochter. In de geconsolideerde resultatenrekening wordt het aandeel van de groep in het gerealiseerde resultaat van de onderneming waarmee een deelnemingsverhouding bestaat, opgenomen in plaats van de ontvangen dividenden of de geboekte minderwaarden.

De participatie van 23,10% in Naturex die onze dochteronderneming S.G.D. in handen heeft wordt verwerkt volgens deze methode.

### Consolidatieverschillen

De verschillen die enerzijds voortvloeien uit het aandeel in het eigen vermogen van de geconsolideerde vennootschappen op de datum van de aandelenkoop of op een datum die in de buurt ligt, en anderzijds uit de inventariswaarde van die deelnemingen op dezelfde datum, worden in de mate van het mogelijke geboekt onder een activa of passiva die in de boekhouding van de dochteronderneming een hogere of een lagere waarde heeft dan zijn boekwaarde.

Het niet toegewezen verschil wordt in de geconsolideerde balans opgenomen onder de post "Positieve consolidatieverschillen" of "Negatieve consolidatieverschillen" die enkel worden gecompenseerd voor zover ze dezelfde dochterondernemingen aangehen. De "Positieve consolidatieverschillen" worden op vijf jaar afgeschreven op de geconsolideerde

resultatenrekening. De complementaire of uitzonderlijke afschrijvingen worden enkel uitgevoerd als door gewijzigde economische omstandigheden hun opname in de geconsolideerde balans economisch niet meer verantwoord is.

### Conversieverschillen

De omzetting van de rekening van de buitenlandse ondernemingen die in de consolidatie worden opgenomen, in EUR, gebeurt door gebruik te maken van de koersen op 31 maart voor alle balansposten en van de gemiddelde koersen gedurende het boekjaar voor de resultatenrekening. In het specifieke geval van B&G in China, dat het boekjaar afsluit op 31 december, worden de wisselkoersen op deze datum gebruikt en de gemiddelde koers van het boekjaar voor al zijn resultatenposten.

De conversieverschillen worden op het passief van de balans gebracht onder de rubriek "Conversieverschillen". Zij omvatten de volgende twee elementen: (i) de conversieverschillen op het eigen vermogen, gevormd door het verschil tussen de historische koers en de koers op afsluitdatum en, (ii) de conversieverschillen op de resultaten die gevormd worden door het verschil tussen de gemiddelde koers en de koers op afsluitdatum.

### Waarderingsregels

De waarderingsregels die van toepassing zijn op de geconsolideerde rekeningen zijn identiek aan deze die betrekking hebben op de statutaire jaarrekening. De regels die B&G en Galactic Inc toepassen, wijken niet in belangrijke mate af van die van de moedermaatschappij en geen enkele herschikking is gerechtvaardigd.

Voor de buitenlandse dochters werden de nodige boekhoudkundige herschikkingen uitgevoerd.

De geconsolideerde rekeningen van Finasucre Investments (Australia) Pty Ltd worden sinds tien jaar

opgemaakt volgens de boekhoudkundige principes en de waarderingsregels algemeen aangenomen in Australië (AIFRS). Zij hebben niet het onderwerp uitgemaakt van de terugnamen voor de behoeften van hun integratie in de geconsolideerde rekening van de groep Finasucre.

De meeste boekhoudkundige principes en waarderingsregels die worden toegepast, zijn compatibel met de waarderingsregels die worden toegepast in de andere vennootschappen van de groep Finasucre en de eventuele afwijkingen die een belangrijke impact kunnen hebben op de interpretatie van de geconsolideerde rekeningen van de groep worden hierna één voor één beschreven:

- volgens de AIFRS-principes erkent FIA het verschil in actuele waarde van de macadamia bomen terwijl deze nog in volle ontwikkeling zijn in de resultatenrekening. Volgens de Belgische boekhoudkundige regels zijn echter geen aanpassingen vereist.
- volgens de AIFRS-principes erkent FIA op de balans het verschil tussen de actuariële waarde van haar pensioenverplichtingen en de marktwaarde van de financiële activa die tot doel hebben die verplichtingen te dekken. De variatie van dit verschil van het ene tot het andere boekjaar wordt gedeeltelijk opgenomen in eigen vermogen. Met het oog op de geconsolideerde rekeningen van de groep Finasucre werd die waarderingsregel, die niet incompatibel is met de Belgische regels, gehandhaafd, met uitzondering van het feit dat de variatie van boekjaar tot boekjaar wordt opgenomen in de resultatenrekening.
- FIA realiseert termijnverkopen van haar toekomstige productie. Volgens de AIFRS-principes werd hun omschrijving als 'dekkingsverrichtingen' niet gehandhaafd, zodat de marktwaarde van die afgeleide instrumenten wordt geboekt in de resultatenrekening van FIA. Met het oog op de geconsolideerde rekeningen van de groep Finasucre zijn de veranderingen in de marktwaarde van deze afgeleide producten opgenomen in

de financiële resultaten in het geval van latent waardeverlies; conform de Belgische boekhoudkundige regels worden de latente meerwaarden niet erkend.

- volgens de AIFRS-principes dient FIA, elke 3 tot 5 jaar, haar terreinen te herwaarderen volgens hun correcte waarde door gebruik te maken van de methode "highest and best use" ten opzichte van de methode van "current use". Voor consolidatiedoeleinden van de groep Finasucre werd deze waarderingsregel, die niet incompatibel is met de Belgische regels, behouden met uitzondering van het feit dat de weerhouden methode de methode is van de "current use".
- wanneer FIA in haar rekeningen een netto activa positie toont op het vlak van uitgestelde belastingen, worden die uitgestelde belastingen, met het oog op de geconsolideerde rekeningen van de groep Finasucre en in overeenstemming met de Belgische boekhoudkundige regels, opnieuw verwerkt door de resultatenrekening.

Tot slot, wanneer Iscal Sugar B.V. in zijn rekeningen een actieve positie vertoont inzake uitgestelde belastingen, wordt dit eveneens aangepast en opgenomen in de resultaten.

#### **Eliminatie van de intra-groepverrichtingen**

De intra-groep verrichtingen die de activa en passiva beïnvloeden, zoals deelnemingen, schulden en vorderingen, evenals de resultaten zoals intresten, kosten en opbrengsten, worden geëlimineerd in de globale en proportionele consolidaties. De dividenden die voortvloeien uit volledig of volgens de vermogensmutatiemethode geconsolideerde ondernemingen worden tegengeboekt en vervangen door hun deel in de winst.

In het bijzondere geval van B&G in China, dat de rekening afsluit op 31 december, werden de intern verrichtingen met de vennootschappen uit de consolidatiekring geëlimineerd voor het kleinste bedrag

in de balansposten en de resultatenrekening van de vennootschappen die intern verbonden zijn voor elk balanssaldo en elke post in de resultatenrekening.

#### Afsluitingsdatum

Voor de bedrijven die deel uitmaken van de versterking is de datum van afsluiting 31 maart 2016,

behalve B&G in China en zijn dochterondernemingen, Futerro en Naturex die 31 december 2015 als afsluitingsdatum hebben. De geconsolideerde jaarrekening weerspiegelt twaalf maanden activiteiten voor alle vennootschappen die mee in de consolidatie zitten, evenals de vergelijkende cijfers betreffende vorig boekjaar.

### ii. Staat van de geconsolideerde ondernemingen

volgens de globale integratiemethode behalve Futerro (proportionele integratie) en Naturex (vermogensmutatiemethode)

Naam	Zetel en Ondernemingsnummer	Deelneming %	Controle %
Finasucre N.V.	Herrmann-Debrouxlaan, 40-42 1160 Brussel - België Ond. Nr 0403 219 201	Moeder- maatschappij	-
Finasucre Investments (Australia) Pty Ltd	Bundaberg (Queensland) - Australië	100%	100%
Bundaberd Sugar Group Ltd	Bundaberg (Queensland) - Australië	100%	100%
Bundaberg Walkers Engineering Ltd	Bundaberg (Queensland) - Australië	100%	100%
Bundaberg Sugar Ltd	Bundaberg (Queensland) - Australië	100%	100%
R&J Farm Pty Ltd	Bundaberg (Queensland) - Australië	100%	100%
Northern Land Holdings Ltd	Bundaberg (Queensland) - Australië	100%	100%
Iscal Sugar N.V.	Chaussée de la Sucrierie, 1 - 7643 Fontenoy België Ond. Nr 0861 251 419	87,60%	87,60%
Iscal Sugar B.V.	Zuiveringweg, 14 – 8243 PZ Lelystad Nederland	87,60%	100%
Devolder N.V.	Herrmann-Debrouxlaan, 40-42 1160 Brussel - België Ond. Nr 0422 175 969	100%	100%
Galactic N.V.	Place d'Escanaffles, 23 - 7760 Escanaffles België Ond. Nr 0408 321 795	55%	55%
Galactic Incorporated	West Silver Spring Drive 2700 53209 Milwaukee - Verenigde Staten van America	55%	100%
Futerro N.V.	Place d'Escanaffles, 23 – 7760 Escanaffles België Ond Nr 0892.199.070	27,50%	50%
B&G (geconsolideerde met B&G Import-Export en B&G Japan)	Daqing road 73 233010 Bengbu – China	26,88%	60%
S.G.D. SAS	250, rue Pierre Bayle, BP81218, 84911 Avignon - Frankrijk	83,87%	100%
Naturex S.A.	250, rue Pierre Bayle, BP81218, 84911 Avignon - Frankrijk	19,75%	23,55%

### III. Samenvatting van de waarderingsregels

#### ACTIVA

##### 1. Waarderingsregel voor alle vaste activa (behalve de financiële vaste activa)

De vaste activa worden opgenomen tegen de aanschaffingswaarde die overeenkomt met de aanschaffingsprijs (de bijkomende kosten inbegrepen), de kostprijs of de inbrengprijs.

##### 2. Oprichtingskosten

Zij worden afgeschreven over een periode van vijf jaar.

##### 3. Immateriële vaste activa

De immateriële vaste activa waarvan de gebruiksduur beperkt is, worden afgeschreven op hun vermoedelijke gebruiksduur die maximum vijf jaar bedraagt.

De goodwill van de fusie wordt in de mate van het mogelijke toegewezen aan eventuele onderwaarderingen van de activa; het saldo wordt afgeschreven over een maximale duur van vijf jaar, in functie van de vermoedelijke economische levensduur.

##### 4. Materiële vaste activa

De materiële vaste activa waarvan de gebruiksduur beperkt is, worden afgeschreven vanaf hun aanschaffingsdatum of de indienststelling.

De jaarlijkse afschrijvingen worden lineair of degressief berekend in functie van de levensduur van de investeringen zoals hierna bepaald:

- Industriële gebouwen: 20 jaar
- Bedrijfsmateriaal: 10 jaar
- Machines: 3 jaar

- Meubilair: 10 jaar
- Bureaumateriaal: 5 jaar
- Informaticamateriaal: 4 jaar
- Rollend materieel: 5 jaar

De industriële gebouwen van Bundaberg Sugar worden lineair afgeschreven volgens de economische levensduur gaande van 40 tot 67 jaar. De apparatuur en de industriële materialen worden lineair afgeschreven volgens de economische levensduur gaande van 5 tot 40 jaar.

De materiële vaste activa waarvan de gebruiksduur niet beperkt is, maken het voorwerp uit van een waardevermindering in geval van duurzame minderwaarde.

De complementaire, uitzonderlijke of versnelde afschrijvingen kunnen toegepast worden op grond van fiscale bepalingen of omwille van gewijzigde economische of technologische omstandigheden.

##### 5. Financiële vaste activa

Deelnemingen en aandelen worden gewaardeerd tegen hun aanschafprijs, exclusief bijkomende kosten. Waardeverminderingen worden toegepast wanneer de geschatte waarde van een aandeel lager ligt dan de inventariswaarde, voor zover de aldus vastgestelde minderwaarde van blijvende aard is. Wanneer de waarde van de financiële activa een zekere en blijvende meerwaarde vertoont tegenover de initiële boekwaarde, kan een herwaardering doorgevoerd worden.

##### 6. Vorderingen

De vorderingen worden in de balans opgenomen tegen hun nominale waarde of hun aanschafwaarde. Vorderingen in buitenlandse deviezen worden geboekt in de lokale munt omgerekend tegen de dagkoers op het ogenblik van de verrichting en gewaardeerd tegen slotkoers bij afsluiting van het

boekjaar. Waardeverminderingen kunnen op de vorderingen toegepast worden wanneer de terugbetaling op de vervaldag, voor een gedeelte of het geheel, onzeker is of in vraag wordt gesteld.

## 7. Voorraden

### A. Riet op veld

De gemaakte kosten voor de productie van rietsuiker door Bundaberg Sugar worden overgenomen in de voorraden vanaf het ogenblik van de laatste oogst tot de datum van de balans. Ze worden in verbruik genomen in het volgende boekjaar op basis van de geoogste tonnage.

### B. Handelsgoederen grond- en hulpstoffen

Deze activa worden gewaardeerd tegen hun aanschafwaarde, volgens de methode van de gewogen gemiddelde kostprijs of tegen hun marktwaarde indien deze, bij de afsluiting van het boekjaar, lager ligt dan in de berekening volgens de eerstgenoemde methode.

Waardeverminderingen worden toegepast op verouderde of traag roterende voorraden.

### C. Goederen in bewerking en gereed product

Deze goederen worden gewoonlijk gewaardeerd volgens de "direct costing"-methode.

#### a) Kristalsuiker

Dit product wordt gewaardeerd volgens de "direct costing"-methode die volgende productiekosten in rekening neemt: de grondstoffen, de hulpstoffen en de directe fabricagekost, na aftrek van de kosten van de bijproducten (schuimaarde, pulp en melasse).

Die van Bundaberg Sugar bevatten grondstoffen, hulpstoffen, directe fabricagekosten evenals de vaste fabricagekosten.

#### b) Ruwe suiker en stroop

Deze producten worden gewaardeerd op basis van

het gehalte in witte suiker bepaald door de E.U.-formule en tegen de kostprijs van de kristalsuiker.

c) Melasse, pulp en andere bijproducten worden gewaardeerd tegen de marktwaarde.

d) Melkzuur en goederen in bewerking zijn gewaardeerd «direct costing» met inbegrip van de variabele en vaste produktiekosten.

e) Bestellingen en contracten in uitvoering worden gewaardeerd op basis van aan hun kost vermeerderd met een winstpercentage beschouwd als verworven op de datum van de balans (gebaseerd op een individueel voltooiingstarief van minstens 70%). De kosten omvatten alle directe kosten en een percentage van de algemene kosten individueel geboekt op ieder contract.

Indien de gemaakte kosten voor een contract in uitvoering de daarvan verwachte inkomsten overschrijden, wordt het overschot onmiddellijk ten laste genomen.

## 8. Geldbeleggingen en liquide middelen

De bezittingen worden tegen hun nominale waarde geboekt en de beleggingsaandelen worden in de activa van de balans opgenomen tegen hun aanschafwaarde, exclusief bijkomende kosten.

Bij het afsluiten van het boekjaar worden waardeverminderingen toegepast wanneer hun realisatiewaarde lager ligt dan de aanschafwaarde.

## 9. Overlopende rekeningen

De kosten die betaald worden gedurende het boekjaar, doch die geheel of gedeeltelijk toerekenbaar zijn aan een volgend boekjaar, worden gewaardeerd volgens een proportionele regel.

De inkomsten of gedeelten van inkomsten waarvan de inning pas in een later boekjaar zal gebeuren, doch die betrekking hebben op onderhavig boekjaar, worden gewaardeerd voor het bedrag van het gedeelte dat op dit boekjaar betrekking heeft.

## **PASSIVA**

### **10. Kapitaalsubsidies**

Op de kapitaalsubsidies wordt een gespreide vermindering toegepast volgens het ritme van de boekingen van de afschrijvingen op de activa waarvoor ze toegekend werden.

### **11. Voorzieningen voor risico's en kosten**

Bij afsluiten van elk boekjaar onderzoekt de Raad van Bestuur de raadzaamheid om voorzieningen te vormen voor risico's of verliezen die tijdens het boekjaar zijn ontstaan.

De uitgestelde belastingen, actieve en passieve latenties worden geboekt bij Bundaberg Sugar volgens de IFRS-boekhoudnormen.

### **12. Schulden op meer dan één jaar**

Deze schulden worden tegen hun nominale waarde in de balans opgenomen. Een waardeaanpassing moet verplicht worden geboekt in het geval dat bij de jaarafsluiting de geschatte waarde van de schuld hoger ligt dan de boekwaarde.

### **13. Schulden op ten hoogste één jaar**

Deze schulden worden tegen hun nominale waarde in de balans opgenomen. Een waardeaanpassing moet verplicht worden geboekt in het geval dat bij de jaarafsluiting de geschatte waarde van de schuld hoger ligt dan de boekwaarde. De fiscale en sociale voorzieningen met betrekking tot het boekjaar worden geboekt. Het bedrag van de voorziening voor

vakantiegeld wordt geboekt conform de fiscale bepalingen. De voorzieningen met betrekking tot voorgaande boekjaren worden geregeld bijgewerkt en in de resultaten teruggenomen als zij geen verdere reden bestaan meer hebben.

### **14. Overlopende rekeningen**

De kosten of gedeeltelijke kosten met betrekking tot het boekjaar, doch waarvan de betaling slechts in de loop van een later boekjaar zal geschieden, worden gewaardeerd voor het bedrag dat betrekking heeft op het boekjaar. De inkomsten ontvangen gedurende het boekjaar, doch geheel of gedeeltelijk in een later boekjaar toerekenbaar, worden eveneens gewaardeerd voor het bedrag dat moet beschouwd worden als een opbrengst voor het latere boekjaar. De opbrengsten waarvan de daadwerkelijke inning onzeker is, worden eveneens in deze rubriek ondergebracht.

### **15. Omzet**

De netto-omzet geboekt door Bundaberg Sugar op de verkoop van ruwe suiker is gebaseerd op de "pool price" toegepast per ton suiker, geschat door Queensland Sugar Limited, de wettelijke geïnstalleerde organisatie om de export te verwezenlijken van ruwe suiker van Queensland. Elke aanpassing tussen deze prijs en de werkelijke eindprijs wordt geboekt in het volgende boekjaar.

### **16. Pensioenstelsel**

a) Buiten de door de wettelijke bepalingen voorziene pensioenstelsels, hebben bepaalde ondernemingen van de groep, ten voordele van het kaderpersoneel en bepaalde categorieën van bedienden, een bijkomend pensioenstelsel ingevoerd. Daarom heeft zij groepsverzekeringscontracten afgesloten waarvoor de premies gedeeltelijk door de verzekerden en gedeeltelijk door de werkgever worden gedragen.

b) Bundaberg Sugar richt provisies in voor de pensioenen van haar personeel. Deze worden ieder jaar herzien teneinde tegemoet te kunnen komen aan de geraamde toekomstige uitgaven, op basis van het toekomstige niveau van de bezoldigingen en de anciënniteit van het rechthebbende personeel, verdisconteerd op de datum van de balans in functie van de intrestvoeten van toepassing naar gelang de vermoedelijke vervaldagen.

#### 17. Afwijkingen aan de waarderingsregels

De vordering van € 1,4 miljoen (rubriek VI. van de balans) op de Congolese Staat is het resultaat van een akkoord tot retrocessie van 60% van de aandelen van de Compagnie Sucrière, dat in 1977 werd gesloten. De vordering wordt nog steeds geacht volledig invorderbaar te zijn; we kunnen ons echter niet uitspreken over een precieze kalender.



Kwilu Briques (Democratische Republiek Congo)

# Verslag van de commissaris aan de algemene vergadering van de vennootschap Finasucre N.V. over het boekjaar afgesloten op 31 maart 2016



Ernst & Young  
Réviseurs d'Entreprises  
Bedrijfsrevisoren  
De Kleetlaan 2  
B - 1831 Diegem

Tel: +32 (0)2 774 91 11  
Fax: +32 (0)2 774 90 90  
ey.com

Vrije vertaling van het Franse origineel

## Verslag van de commissaris aan de algemene vergadering van de vennootschap Finasucre NV over het boekjaar afgesloten op 31 maart 2016

Overeenkomstig de wettelijke bepalingen, brengen wij u verslag uit in het kader van ons mandaat van commissaris. Dit verslag omvat ons oordeel over de geconsolideerde balans op 31 maart 2016, over de geconsolideerde resultatenrekening van het boekjaar afgesloten op 31 maart 2016 en over de toelichting (alle stukken gezamenlijk de "Geconsolideerde Jaarrekening") en omvat tevens ons verslag betreffende overige door wet- en regelgeving gestelde eisen.

### Verklaring over de Geconsolideerde Jaarrekening – oordeel zonder voorbehoud

Wij hebben de controle uitgevoerd van de Geconsolideerde Jaarrekening van Finasucre NV (de "Vennootschap") en haar dochterondernemingen (samen "de Groep") over het boekjaar afgesloten op 31 maart 2016, opgesteld op grond van het in België van toepassing zijnde boekhoudkundig referentiestelsel, met een geconsolideerd balanstotaal van € 706.778 duizend en waarvan de geconsolideerde resultatenrekening afsluit met een winst van het boekjaar van € 15.935 duizend.

### Verantwoordelijkheid van het bestuursorgaan voor het opstellen van de Geconsolideerde Jaarrekening

Het bestuursorgaan is verantwoordelijk voor het opstellen van de Geconsolideerde Jaarrekening die een getrouw beeld geeft in overeenstemming met het in België van toepassing zijnde boekhoudkundig referentiestelsel. Deze verantwoordelijkheid omvat: het opzetten, implementeren en in stand houden van een interne controle met betrekking tot het opstellen en de getrouwe weergave van de Geconsolideerde Jaarrekening die geen afwijkingen van materieel belang als gevolg van fraude of het maken van fouten bevat; het kiezen en toepassen van geschikte waarderingsregels; en het maken van boekhoudkundige schattingen die onder de gegeven omstandigheden redelijk zijn.

### Verantwoordelijkheid van de commissaris

Het is onze verantwoordelijkheid een oordeel over deze Geconsolideerde Jaarrekening tot uitdrukking te brengen op basis van onze controle. Wij hebben onze controle volgens de internationale controlestandaarden (ISA's) uitgevoerd. Die standaarden vereisen dat wij aan de deontologische vereisten voldoen alsook de controle plannen en uitvoeren teneinde een redelijke mate van zekerheid te verkrijgen dat de Geconsolideerde Jaarrekening geen afwijkingen van materieel belang bevat.

Een controle omvat werkzaamheden ter verkrijging van controle-informatie over de in de geconsolideerde jaarrekening opgenomen bedragen en toelichtingen. De geselecteerde werkzaamheden zijn afhankelijk van de beoordeling door de commissaris, met inbegrip van diens inschatting van de risico's van een afwijking van materieel belang in de geconsolideerde Jaarrekening als gevolg van fraude of van fouten. Bij het maken van die risico-inschatting neemt de commissaris de bestaande interne controle van de Groep in aanmerking die relevant is voor het opstellen van de Geconsolideerde Jaarrekening die een getrouw beeld geeft, teneinde controlewerkzaamheden op te zetten die in de gegeven omstandigheden geschikt zijn, maar die niet gericht zijn op het geven van een oordeel over de effectiviteit van de bestaande interne controle van de Groep. Een controle omvat tevens een evaluatie van de geschiktheid van de gehanteerde waarderingsregels en van de redelijkheid van de door het bestuursorgaan gemaakte schattingen, alsmede een evaluatie van de presentatie van de geconsolideerde Jaarrekening als geheel.

Société civile sous la forme d'une société coopérative à responsabilité limitée  
Burgerlijke vennootschap onder de vorm van een coöperatieve vennootschap met beperkte aansprakelijkheid  
RPM Bruxelles - RPR Brussel - BTW - TVA - DE 0446 334 711 - IBAN N° BE71 2160 9059 0069  
\* agissant au nom d'une société/handelaar in naam van een vennootschap

A member firm of Ernst & Young Global Limited





**Verslag van de commissaris van 29 juni 2016 over de Geconsolideerde Jaarrekening van Finasucre NV over het boekjaar afgesloten op 31 maart 2016 (vervolg)**

Wij hebben van het bestuursorgaan en van de aangestelden van de Vennootschap de voor onze controle vereiste ophelderingen en inlichtingen verkregen en wij zijn van mening dat de door ons verkregen controle-informatie voldoende en geschikt is om daarop ons oordeel te baseren.

*Oordeel zonder voorbehoud*

Naar ons oordeel geeft de Geconsolideerde Jaarrekening van de Groep per 31 maart 2016 een getrouw beeld van het vermogen en van de financiële toestand van het geconsolideerd geheel alsook van haar geconsolideerde resultaten voor het boekjaar dat op die datum is afgesloten, in overeenstemming met het in België van toepassing zijnde boekhoudkundig referentiestelsel.

**Verslag betreffende overige door wet- en regelgeving gestelde eisen**

Het bestuursorgaan is verantwoordelijk voor het opstellen en de inhoud van het jaarverslag over de Geconsolideerde Jaarrekening, in overeenstemming met art 119 van het Wetboek van vennootschappen.

In het kader van ons mandaat en overeenkomstig de van toepassing zijnde bijkomende norm uitgegeven door het Instituut van de Bedrijfsrevisoren, zoals gepubliceerd in het Belgisch Staatsblad op 28 augustus 2013 (de "Bijkomende Norm"), is het onze verantwoordelijkheid om bepaalde procedures uit te voeren aangaande de naleving, in alle van materieel belang zijnde opzichten, van bepaalde wettelijke en reglementaire verplichtingen, zoals gedefinieerd in de Bijkomende Norm. Op grond hiervan, doen wij de volgende bijkomende verklaring die niet van aard is om de draagwijdte van ons oordeel over de Geconsolideerde Jaarrekening te wijzigen:

- ▶ Het jaarverslag over de Geconsolideerde Jaarrekening behandelt de door de wet vereiste inlichtingen en stemt overeen met de Geconsolideerde Jaarrekening en bevat geen van materieel belang zijnde inconsistenties ten aanzien van de informatie waarover wij beschikken in het kader van onze opdracht.

Diegem, 29 juni 2016

Ernst & Young Bedrijfsrevisoren BCVBA  
Commissaris  
Vertegenwoordigd door

Eric Van Hoof  
Vennoot\*  
\* Handelend in naam van een BVBA

16EVH0178

## Balans op 31 maart 2016

in '000 €

ACTIVA	31-03-2016		31-03-2015	
<b>Vaste activa</b>		<b>294.864</b>		<b>285.627</b>
<b>Immateriële vaste activa</b>		<b>1</b>		<b>1</b>
<b>Materiële vaste activa</b>		<b>85</b>		<b>75</b>
Terreinen en gebouwen	5		5	
Meubilair en rollend materieel	80		70	
<b>Financiële vaste activa</b>		<b>294.778</b>		<b>285.551</b>
Verbonden ondernemingen				
Deelnemingen	243.886		242.476	
Ondernemingen waarmee een deelnemingsverhouding bestaat				
Deelnemingen	17.529		17.368	
Vorderingen	-		-	
Andere financiële vaste activa				
Deelnemingen en aandelen	33.364		25.706	
<b>Vlottende activa</b>		<b>13.428</b>		<b>21.607</b>
<b>Vorderingen op meer dan één jaar</b>		<b>1.398</b>		<b>1.398</b>
Overige vorderingen	1.398		1.398	
<b>Vorderingen op ten hoogste één jaar</b>		<b>6.932</b>		<b>16.402</b>
Handelsvorderingen	3.375		3.537	
Overige vorderingen	3.557		12.865	
<b>Geldbeleggingen</b>		<b>945</b>		<b>1.221</b>
Overige beleggingen	945		1.221	
<b>Liquide middelen</b>		<b>3.327</b>		<b>2.166</b>
<b>Overlopende rekeningen</b>		<b>826</b>		<b>420</b>
<b>TOTAAL DER ACTIVA</b>		<b>308.293</b>		<b>307.234</b>

## PASSIVA

	31-03-2016		31-03-2015	
<b>Eigen vermogen</b>		<b>294.992</b>		<b>293.535</b>
<b>Kapitaal</b>		<b>1.786</b>		<b>1.786</b>
Geplaatst kapitaal	1.786		1.786	
<b>Herwaarderingsmeerwaarden</b>		<b>10</b>		<b>10</b>
<b>Reserves</b>		<b>273.213</b>		<b>272.213</b>
Wettelijke reserve	179		179	
Onbeschikbare reserves				
Andere	27		27	
Belastingvrije reserves	11.507		11.507	
Beschikbare reserves	261.500		260.500	
<b>Overgedragen Winst (Verlies)</b>		<b>19.984</b>		<b>19.526</b>
<b>Voorzieningen en uitgestelde belastingen</b>		<b>1.398</b>		<b>1.398</b>
<b>Voorzieningen voor risico's en kosten</b>		<b>1.398</b>		<b>1.398</b>
Overige risico's en kosten	1.398		1.398	
<b>Schulden</b>		<b>11.902</b>		<b>12.301</b>
<b>Schulden op ten hoogste één jaar</b>				
Financiële schulden		-		-
Kredietinstellingen	-		-	
Handelsschulden		948		1.595
Leveranciers	948		1.595	
Schulden met betrekking tot belastingen, bezoldigingen en sociale lasten		191		206
Belastingen	22		69	
Bezoldigingen en sociale lasten	169		136	
Overige schulden		10.763		10.500
<b>Overlopende rekeningen</b>				
<b>TOTAAL DER PASSIVA</b>		<b>308.293</b>		<b>307.234</b>

## Resultaten rekening op 31 maart 2016

in '000 €

	31-03-2016		31-03-2015	
<b>Bedrijfsopbrengsten</b>		<b>9.468</b>		<b>8.967</b>
Omzet	9.188		8.759	
Andere bedrijfsopbrengsten	279		208	
<b>Bedrijfskosten</b>		<b>(8.154)</b>		<b>(8.199)</b>
Handelsgoederen, grond- en hulpstoffen	6.130		6.206	
Diensten en diverse goederen	1.009		1.096	
Bezoldigingen, sociale lasten en pensioenen	944		833	
Afschrijvingen en waardeverminderingen op immateriële en materiële vaste activa	40		35	
Andere bedrijfskosten	30		29	
<b>Bedrijfswinst (Bedrijfsverlies)</b>		<b>1.314</b>		<b>768</b>
<b>Financiële opbrengsten</b>		<b>10.664</b>		<b>13.485</b>
Opbrengsten uit financiële vaste activa	9.318		12.042	
Opbrengsten uit vlottende activa	1.265		1.173	
Andere financiële opbrengsten	81		270	
<b>Financiële kosten</b>		<b>(406)</b>		<b>(132)</b>
Waardeverminderingen op vlottende activa andere dan voorraden, bestellingen in uitvoering, handelsvorderingen [toevoegingen,(bestedigen)]				
Andere financiële kosten	406		132	
<b>Winst (Verlies) uit de gewone bedrijfsuitoefening vóór belasting</b>		<b>11.572</b>		<b>14.121</b>
<b>Uitzonderlijke opbrengsten</b>				
Terugneming van waardeverminderingen op financiële vaste activa				
Andere uitzonderlijke opbrengsten				
<b>Uitzonderlijke kosten</b>				
Waardeverminderingen op financiële vaste activa				
<b>Winst (Verlies) van het boekjaar vóór belasting</b>		<b>11.572</b>		<b>14.121</b>
<b>Belastingen op het resultaat</b>		<b>(251)</b>		<b>(81)</b>
Belastingen	(251)		(81)	
<b>Winst (Verlies) van het boekjaar</b>		<b>11.321</b>		<b>14.040</b>
Overboeking naar de belastingvrije reserves				
<b>Te bestemmen winst (verlies) van het boekjaar</b>		<b>11.321</b>		<b>14.040</b>
<b>RESULTAATVERWERKING</b>				
<b>Te bestemmen winst</b>		<b>30.847</b>		<b>33.551</b>
Te bestemmen winst van het boekjaar	11.321		14.040	
Overgedragen winst van het vorige boekjaar	19.526		19.512	
<b>Toevoeging aan het eigen vermogen</b>		<b>1.000</b>		<b>4.425</b>
Aan de overige reserves	1.000		4.425	
<b>Over te dragen resultaat</b>		<b>19.984</b>		<b>19.526</b>
Over te dragen winst	(19.984)		(19.526)	
<b>Uit te keren winst</b>		<b>9.863</b>		<b>9.600</b>
Vergoeding van het kapitaal	(9.863)		(9.600)	

## Bijvoegsels en waarderingsregels

### C 5.2 STAAT VAN DE IMMATERIËLE VASTE ACTIVA

in '000 €

	Concessies, octrooien licenties, enz
<b>Aanschaffingswaarde per einde van vorige boekjaar</b>	<b>4</b>
Mutaties tijdens het boekjaar	-
Aanschaffingen	-
Overdrachten en buitengebruikstellingen	-
Overboeking van een post naar een andere	-
<b>Per einde van het boekjaar</b>	<b>4</b>
<b>Afschrijvingen en waardeverminderingen</b>	
<b>Per einde van vorige boekjaar</b>	<b>(2)</b>
Mutaties tijdens het boekjaar	-
Geboekt	(1)
Afgeboekt na overdrachten en buitengebruikstellingen	-
Verworven van derden	-
Diversen	-
<b>Per einde van het boekjaar</b>	<b>(3)</b>
<b>Nettoboekwaarde per einde van het boekjaar</b>	<b>1</b>

### C 5.3 STAAT VAN DE MATERIËLE VASTE ACTIVA

in '000 €

	Terreinen en gebouwen	Meubilair en rollend materieel
<b>Aanschaffingswaarde per einde van vorige boekjaar</b>	<b>8</b>	<b>232</b>
Mutaties tijdens het boekjaar		
Aanschaffingen	-	50
Overdrachten en buitengebruikstellingen	-	-
Overboeking van een post naar een andere	-	-
<b>Per einde van het boekjaar</b>	<b>8</b>	<b>282</b>
<b>Afschrijvingen en waardeverminderingen</b>		
<b>Per einde van vorige boekjaar</b>	<b>(3)</b>	<b>(162)</b>
Mutaties tijdens het boekjaar		
Geboekt	-	(39)
Afgeboekt na overdrachten en buitengebruikstellingen	-	-
Verworven van derden	-	-
Diversen	-	-
<b>Per einde van het boekjaar</b>	<b>(3)</b>	<b>(202)</b>
<b>Nettoboekwaarde per einde van het boekjaar</b>	<b>5</b>	<b>80</b>

## C 5.4 STAAT VAN DE FINANCIËLE VASTE ACTIVA

in '000 €

	Verbonden ondernemingen	Ondernemingen met deelnemings- verhouding	Andere ondernemingen
	Deelnemingen en aandelen	Deelnemingen en aandelen	Deelnemingen en aandelen
<b>Deelnemingen en aandelen</b>			
<b>Aanschaffingswaarde per einde van het boekjaar</b>	<b>248.607</b>	<b>17.368</b>	<b>27.631</b>
Mutaties tijdens het boekjaar			
Aanschaffingen	1.409	160	7.658
Overdrachten en buitengebruikstellingen	( )	-	-
Overboeking van een post naar een andere	-	-	-
<b>Per einde van het boekjaar</b>	<b>250.017</b>	<b>17.529</b>	<b>35.289</b>
<b>Meerwaarde per einde van het boekjaar</b>	<b>-</b>	<b>-</b>	<b>-</b>
Mutaties tijdens het boekjaar			
Afgeboekt	-	-	-
<b>Per einde van het boekjaar</b>	<b>-</b>	<b>-</b>	<b>-</b>
<b>Waardeverminderingen per einde van het boekjaar</b>	<b>(6.131)</b>	<b>-</b>	<b>(1.925)</b>
Mutaties tijdens het boekjaar			
Geboekt	-	-	-
Teruggenomen	-	-	-
Verworven van derden	-	-	-
Afgeboekt na overdrachten en buitengebruik- stellingen	-	-	-
Overboeking van een post naar een andere	-	-	-
<b>Per einde van het boekjaar</b>	<b>(6.131)</b>	<b>-</b>	<b>(1.925)</b>
<b>Nettoboekwaarde per einde van het boekjaar</b>	<b>243.886</b>	<b>17.529</b>	<b>33.364</b>
<b>Vorderingen</b>			
<b>Nettoboekwaarde per einde van vorige boekjaar</b>	<b>-</b>	<b>-</b>	<b>-</b>
Mutaties tijdens het boekjaar			
Toevoegingen	-	-	-
Terugbetalingen	-	-	-
Geboekte waardeverminderingen	-	-	-
Teruggenomen waardeverminderingen	-	-	-
Wisselkoersverschillen	-	-	-
Andere	-	-	-
<b>Per einde van het boekjaar</b>	<b>-</b>	<b>-</b>	<b>-</b>
<b>Gecumuleerde waardeverminderingen opvorderingen per einde van het boekjaar</b>			

### C 5.5.1 DEELNEMINGEN EN MAATSCHAPPELIJKE RECHTEN IN ANDERE ONDERNEMINGEN

Naam van de zetel en zo het een onderneming naar Belgisch recht betreft het Ondernemingsnummer	Maatschappelijke rechten gehouden door		Gegevens geput uit de laatst beschikbare jaarrekening				
	de onderneming Aantal	%	dochters %	Jaar- rekening per	Munt	Eigen vermogen ( '000 )	Netto- resultaat ( '000 )
<b>Finasucre Investments (Australia) Pty Ltd</b> PO Box 500 4670 Brisbane - Australië	122.833.643	100,00	-	31/03/2016	AUD	260.757	-
<b>Iscal Sugar N.V.</b> Chaussée de la Sucrierie 1 7643 Fontenoy België - n° Ent 0861251419	177.939.837	87,63	-	31/03/2016	EUR	74.616	10.969
<b>Devolder N.V.</b> Avenue Herrmann-Debroux 40-42 1160 Brussel België - n° Ent 0422175969	5.735	100,00	-	31/03/2016	EUR	1.055	(12)
<b>Galactic N.V.</b> Place d'Escanaffles 23 7760 Escanaffles België - n° Ent 0408321795	274.145	55,00	-	31/03/2016	EUR	11.759	2.526
<b>S.G.D. SAS</b> 250 rue Pierre Bayle 84911 Avignon - Frankrijk	730.076	51,29	32,59	31/03/2016	EUR	79.085	(79)
<b>Naturex S.A.</b> 250 rue Pierre Bayle 84911 Avignon - Frankrijk	41.961	0,45	23,10	31/12/2015	EUR	228.796	(24.570)
<b>SC Galeries Royales Saint-Hubert</b> Galerie du Roi 5 1000 Brussel België - n° Ent 0866675697	90.378	19,63	-	31/12/2015	EUR	26.563	272
<b>SCA Galeries Royales Saint-Hubert</b> Galerie du Roi 5 1000 Brussel België - n° Ent 0452068302	70.565	25,00	75,00	31/12/2015	EUR	31.188	881
<b>JV KIN S.A.</b> Route d'Esch 50 1470 Luxemburg (Groot Hertogdom Luxemburg)	3.650	50,00	-	31/12/2015	EUR	8.211	491
<b>Compagnie Sucrière S.A.</b> BP 10 Kwilu-Ngongo (Democratische Republiek Congo)	337.200	60,00	-	31/12/2015	CDF	34.853.621	(2.512.188)
<b>Kwilu Briques SARL</b> BP 10 Kwilu-Ngongo (Democratische Republiek Congo)	72.600	66,00	34,00	31/12/2015	CDF	764.714	(208.359)

## C 5.6 GELDBELEGGINGEN EN OVERLOPENDE REKENINGEN (ACTIVA)

in '000 €

	Boekjaar	Vorig boekjaar
<b>Overige geldbeleggingen</b>		
<b>Aandelen</b>		
Boekwaarde verhoogd met het niet-opgevraagde bedrag	-	-
<b>Vastrentende effecten</b>	<b>945</b>	<b>1.221</b>
Vastrentende effecten uitgegeven door kredietinstellingen	945	1.221
<b>Termijnrekeningen bij kredietinstellingen</b>		
Met een resterende looptijd of opzegtermijn van :		
hoogstens één maand	-	-
meer dan één maand en hoogstens één jaar	-	-
<b>Hierboven niet-opgenomen overige geldbeleggingen</b>	-	-
<b>Overlopende rekeningen</b>		
Kosten overgedragen naar volgend boekjaar	77	43
Interesten te ontvangen	-	-
Aankopen in verband met volgend boekjaar	749	376

## C 5.7 STAAT VAN HET KAPITAAL EN DE AANDEELHOUDERSSTRUCTUUR

in '000 €

	Boekjaar	Vorig boekjaar
<b>Staat van het kapitaal</b>		
<b>Maatschappelijk kapitaal</b>		
Geplaatst kapitaal per einde van het boekjaar	-	-
Geplaatst kapitaal per einde van het boekjaar	1.786	1.786
	<b>Bedragen</b>	<b>Aantal aandelen</b>
<b>Samenstelling van het kapitaal</b>		
Soorten aandelen		
Maatschappelijke aandelen zonder nominale waarde	1.786	1.786
Op naam	-	-
Gedematerialiseerde aandelen	-	-
<b>Aandeelhoudersstructuur van de onderneming op de datum van de jaarafsluiting, zoals die blijkt uit de kennisgevingen die de onderneming heeft ontvangen</b>		
SA Wulfsdonck Investment	45,86%	
Andere nominatieve aandeelhouders	54,14%	
	<b>100,00%</b>	



**C 5.9 STAAT VAN DE SCHULDEN EN OVERLOPENDE REKENINGEN (PASSIVA)**

in '000 €

	Boekjaar
<b>Schulden m.b.t. belastingen, bezoldigingen en sociale lasten</b>	
<b>Belastingen</b>	
Vervallen belastingschulden	-
Niet-vervallen belastingschulden	12
Geraamde belastingschulden	10
<b>Bezoldigingen en sociale lasten</b>	
Vervallen schulden ten aanzien van de Rijksdienst voor Sociale Zekerheid	-
Andere schulden met betrekking tot bezoldigingen en sociale lasten	169
<b>Overlopende rekeningen</b>	
Te boeken financiële kosten	

**C 5.10 BEDRIJFSRESULTATEN**

in '000 €

	Boekjaar	Vorig boekjaar
<b>Werknemers ingeschreven in het personeelsregister</b>		
Totaal aantal op de afsluitingsdatum	11	11
Gemiddeld personeelsbestand berekend in voltijdse equivalenten	9,4	9,4
Aantal daadwerkelijk gepresteerde uren	15.399	15.078
<b>Personeelskosten</b>		
Bezoldigingen en rechtstreekse sociale voordelen	583	593
Werkgeversbijdragen voor sociale verzekeringen	175	167
Werkgeverspremies voor bovenwettelijke verzekeringen	56	54
Andere personeelskosten	47	19
Ouderdoms- en overlevingspensioenen	83	-
<b>Voorzieningen voor risico's en kosten</b>		
Toevoegingen	-	-
Bestedingen en terugnemingen	-	-
<b>Andere bedrijfskosten</b>		
Bedrijfsbelastingen en -taksen	30	29
<b>Uitzendingskrachten en ter beschikking van de onderneming gestelde personen</b>		
Totaal aantal op de afsluitingsdatum	-	-
Gemiddeld aantal berekend in voltijdse equivalenten	-	-
Aantal daadwerkelijk gepresteerde uren	-	-
Kosten voor de onderneming	-	-

## C 5.11 FINANCIËLE EN UITZONDERLIJKE RESULTATEN

in '000 €

	Boekjaar	Vorig boekjaar
<b>Andere financiële opbrengsten</b>		
Meerwaarden op obligatieportefeuille	-	-
Wisselkoersverschillen en omrekeningsverschillen	75	262
Meerwaarden op aandelen portefeuille	-	-
Verkregen kortingen	4	3
Diverse financiële producten	2	4
<b>Waardeverminderingen of vlottende activa</b>		
Geboekt	-	-
<b>Andere financiële kosten</b>		
Wisselverlies	89	3
Bankkosten	-	-
Diverse financiële kosten	40	13
Minderwaarden op obligatieportefeuille	276	116
Minderwaarden op aandelen portefeuille	-	-
Intresten op voorschot met vaste termijn	-	-

## C 5.12 BELASTINGEN EN TAKSEN

in '000 €

	Boekjaar
<b>Belastingen op het resultaat</b>	
<b>Belastingen op het resultaat van het boekjaar</b>	<b>250</b>
Verschuldigde of betaalde belastingen en voorheffingen	307
Geactiveerde overschotten van betaalde belastingen en voorheffingen	57
Geraamde belastingoverschotten	-
<b>Belastingen op het resultaat van vorige boekjaren</b>	<b>-</b>
Verschuldigde of betaalde belastingssupplementen	-
Geraamde belastingssuppl. of belasting waarvoor een voorziening werd gevormd	1
<b>Belangrijkste oorzaken van de verschillen tussen de winst vóór belasting, zoals die blijkt uit de jaarrekening, en de geraamde belastbare winst</b>	
Definitief belaste inkomsten	8.852
Notionële intrestaftrek	2.118
Meerwaarden gerealiseerd op aandelen portefeuille	-
Niet toegestane uitgaven	133
Waardevermindering op financiële vaste activa	-
Teruggenomen waardeverminderingen op deelnemingen	-
<b>Bronnen van belastinglatenties</b>	
Actieve latenties	1.147
Andere actieve latenties : overdracht notionële interestaftrek	1.147

<b>Belasting op de toegevoegde waarde en belastingen ten laste van derden</b>	<b>Boekjaar</b>	<b>Vorig boekjaar</b>
In rekening gebrachte belasting op de toegevoegde waarde		
Aan de onderneming (aftrekbaar)	848	1.125
Door de onderneming	358	533
Ingehouden bedragen ten laste van derden als		
Bedrijfsvoorheffing	268	283
Roerende voorheffing	1.301	1.318

### C 5.13 NIET IN DE BALANS OPGENOMEN RECHTEN EN VERPLICHTINGEN

in '000 €

	<b>Boekjaar</b>
<b>Beknopte beschrijving van de regeling inzake het aanvullend rust- of overlevingspensioen ten behoeve van de personeelsleden</b>	
De bedienden van de vennootschap genieten van een extralegaal pensioenstelsel	
De bijdragen die worden betaald in uitvoering van groepsverzekeringscontracten, worden deels gedragen door het personeel en deels door de vennootschap	

### C 5.14 BETREKKINGEN MET VERBONDEN ONDERNEMINGEN EN MET ONDERNEMINGEN WAARMEE EEN DEELNEMINGSVERHOUDING BESTAAT

in '000 €

	<b>Boekjaar</b>	<b>Vorig boekjaar</b>
<b>Verbonden ondernemingen</b>		
<b>Financiële vaste activa</b>	<b>243.886</b>	<b>242.476</b>
Deelnemingen	243.886	242.476
<b>Vorderingen</b>	<b>3.312</b>	<b>12.587</b>
Op meer dan één jaar	-	-
Op ten hoogste één jaar	3.312	12.587
<b>Schulden</b>	<b>424</b>	<b>424</b>
Op meer dan één jaar	424	424
<b>Financiële resultaten</b>	<b>9.474</b>	<b>12.184</b>
Opbrengsten uit financiële vaste activa	9.318	12.042
Opbrengsten uit vlottende activa	156	143
<b>Ondernemingen waarmee een deelnemingsverhouding bestaat</b>		
<b>Financiële vaste activa</b>	<b>17.529</b>	<b>17.368</b>
Deelnemingen	17.529	17.368
Achtergestelde vorderingen	-	-
<b>Transacties met de verbonden ondernemingen buiten normale marktvoorwaarden</b>	<b>Nihil</b>	<b>Nihil</b>

## C 5.15 FINANCIËLE BETREKKINGEN MET

in '000 €

	Boekjaar
<b>Bestuurders en zaakvoerders, natuurlijke of rechtspersonen die de onderneming rechtstreeks of onrechtstreeks controleren zonder verbonden ondernemingen te zijn, of andere ondernemingen die door deze personen rechtstreeks of onrechtstreeks gecontroleerd worden</b>	
Rechtstreekse en onrechtstreekse bezoldigingen ten laste van de resultatenrekening aan de bestuurders en zaakvoerders	378
<b>De commissaris en de personen met wie hij verbonden is</b>	
Bezoldigingen van de commissaris	21
Bezoldigingen voor uitzonderlijke werkzaamheden of bijzondere opdrachten uitgevoerd binnen de vennootschap door de commissaris	
Bezoldigingen voor uitzonderlijke werkzaamheden of bijzondere opdrachten uitgevoerd binnen de vennootschap door personen met wie de commissaris verbonden is	
<i>Vermeldingen in toepassing van artikel 133, paragraaf 6 van het Wetboek van Vennootschappen</i>	

## C 5.17.1 VERKLARING BETREFFENDE DE GECONSOLIDEERDE JAARREKENING

De onderneming heeft een geconsolideerde jaarrekening en een geconsolideerd jaarverslag opgesteld en openbaar gemaakt

## C 5.17.2 FINANCIËLE BETREKKINGEN VAN DE GROEP WAARVAN DE ONDERNEMING AAN HET HOOFD STAAT IN BELGIË MET DE COMMISSARIS EN DE PERSONEN MET WIE HIJ VERBONDEN IS

in '000 €

	Boekjaar
<i>Vermeldingen in toepassing van artikel 134, paragrafen 4 en 5 van het Wetboek van Vennootschappen</i>	
<b>Bezoldigingen van de commissaris voor de uitoefening van een mandaat als commissaris op het niveau van de groep waarvan de vennootschap die de informatie publiceert aan het hoofd staat</b>	110
<b>Bezoldigingen voor uitzonderlijke werkzaamheden of bijzondere opdrachten uitgevoerd bij deze groep door de commissaris</b>	
Andere controleopdrachten	-
Andere opdrachten buiten de revisorale opdrachten	-
<b>Bezoldigingen van de personen met wie de commissaris verbonden is voor de uitoefening van een mandaat van commissaris op het niveau van de groep waarvan de vennootschap aan het hoofd staat</b>	104
<b>Bezoldigingen voor uitzonderlijke werkzaamheden of bijzondere opdrachten uitgevoerd bij deze groep door personen met wie de commissaris verbonden is</b>	
Belastingadviesopdrachten	-
Andere opdrachten buiten de revisorale opdrachten	-
<i>Vermeldingen in toepassing van het artikel 133, paragraaf 6 van het Wetboek van vennootschappen</i>	

**C 6 SOCIALE BALANS**

in '000 €

Paritaire commissie die voor de onderneming bevoegd is : 200

**STAAT VAN DE TEWERKGESTELDE PERSONEN**

Werknemers waarvoor de onderneming een Dimona-verklaring heeft ingediend of die zijn ingeschreven in het algemeen personeelregister

	Totaal	1. Mannen	2. Vrouwen
<b>Tijdens het boekjaar</b>			
<b>Gemiddeld aantal werknemers</b>			
Voltijds	7.8	4.8	3.0
Deeltijds	3.3	1.3	2.0
Totaal in voltijdse equivalenten (VTE)	9.4	5.1	4.3
<b>Aantal daadwerkelijk gepresteerde uren</b>			
Voltijds	12.653	7.782	4.871
Deeltijds	2.746	655	2.091
Totaal	15.399	8.437	6.962
<b>Personeelskosten</b>			
Voltijds	707.367	435.053	272.314
Deeltijds	153.515	36.618	116.897
Totaal	860.882	471.671	389.211
<b>Bedrag van de voordelen bovenop het loon</b>	<b>29.426</b>	<b>14.419</b>	<b>15.007</b>
	<b>Totaal</b>	<b>1P. Mannen</b>	<b>2P. Vrouwen</b>
<b>Tijdens het vorige boekjaar</b>			
Gemiddeld aantal werknemers in VTE	9.4	5.1	4.3
Aantal daadwerkelijk gepresteerde uren	15.078	8.451	6.627
Personeelskosten	833.199	516.084	317.116
Bedrag van de voordelen bovenop het loon	26.753	13.529	13.224
	<b>1. Voltijds</b>	<b>2. Deeltijds</b>	<b>3. Totaal in VTE</b>
<b>Op de afsluitingsdatum van het boekjaar</b>			
<b>Aantal werknemers</b>	<b>7.0</b>	<b>4.0</b>	<b>9.2</b>
<b>Volgens de aard van de arbeidsovereenkomst</b>			
Overeenkomst voor een onbepaalde tijd	7.0	3.0	9.0
Overeenkomst voor een bepaalde tijd	-	1.0	0.2
<b>Volgens het geslacht en het studieniveau</b>			
Mannen	4.0	2.0	4.9
secundair onderwijs	2.0	2.0	2.9
universitair onderwijs	2.0	-	2.0
Vrouwen	3.0	2.0	4.3
secundair onderwijs	1.0	1.0	1.8
hoger niet-universitair onderwijs	-	1.0	0.5
universitair onderwijs	2.0	-	2.0
<b>Volgens de beroepscategorie</b>			
Directiepersoneel	2.0	2.0	2.9
Bedienden	3.0	2.0	4.3
Arbeiders	2.0	-	2.0

## TABEL VAN HET PERSONEELSVLOEP TIJDENS HET BOEKJAAR

	1. Voltijds	2. Deeltijds	3. Totaal in VTE
<b>INGETREDEN</b>			
Aantal werknemers waarvoor de onderneming een Dimona-verklaring heeft ingediend of werden ingeschreven in het algemeen personeelsregister			
Volgens de aard van de arbeidsovereenkomst			
Overeenkomst voor een onbepaalde tijd			
Overeenkomst voor een bepaalde tijd			
<b>UITGETREDEN</b>			

### C.7 SAMENVATTING VAN DE WAARDERINGSREGELS

#### ACTIVA

##### 1. Waarderingsregel die geldt voor alle vaste activa (behalve financiële vaste activa)

De vaste activa worden gewaardeerd tegen hun aanschaffingswaarde die overeenkomt met ofwel de aankoopprijs (inclusief bijbehorende kosten) of tegen de kostprijs of hun inbrengwaarde.

##### 2. Oprichtingskosten

Zij worden afgeschreven op vijf jaar.

##### 3. Immateriële vaste activa

De immateriële vaste activa waarvan de gebruiksduur beperkt is, worden afgeschreven over hun gebruiksduur of vermoedelijk gebruik, nl. maximaal vijf jaar.

##### 4. Materiële vaste activa

De materiële vaste activa waarvan de gebruiksduur beperkt is, worden afgeschreven vanaf hun aankoopdatum of inbedrijfstelling.

De jaarlijkse afschrijvingspercentages worden lineair of degressief berekend in functie van de levensduur van de investeringen zoals hieronder wordt bepaald:

- Meubilair: 10 jaar
- Kantoormaterieel: 5 jaar
- Hardware: 4 jaar
- Rollend materieel: 5 jaar

De materiële vaste activa waarvan het gebruik niet beperkt is in de tijd zijn onderworpen aan een waardevermindering in geval van minwaarde of duurzame waardevermindering.

Er kunnen bijkomende, uitzonderlijke of versnelde afschrijvingen toegepast worden conform de fiscale bepalingen of als gevolg van veranderingen in de economische of technologische omstandigheden.

##### 5. Financiële vaste activa

De participaties, aandelen en deelbewijzen worden gewaardeerd tegen hun aanschaffingsprijs, exclusief bijbehorende kosten, na aftrek van de bijbehorende waardeverminderingen.

Waardeverminderingen worden toegepast wanneer de geschatte waarde van een aandeel lager ligt dan de inventariswaarde, voor zover de aldus vastgestelde minwaarde van blijvend aard is.

Wanneer de waarde van de financiële een zeker overschot vertoont dat duurzaam is ten opzichte van de oorspronkelijke boekwaarde, kan een herwaardering worden uitgevoerd.

#### **6. Vorderingen op meer dan één jaar - vorderingen op ten hoogste één jaar**

De vorderingen worden in de balans opgenomen tegen hun nominale waarde. De vorderingen in vreemde valuta worden geboekt in EUR gedurende de dag op het moment van de operatie, en geëvalueerd tegen de wisselkoers bij de afsluiting van het boekjaar. Waardeverminderingen kunnen op de vorderingen toegepast worden wanneer de terugbetaling op de vervaldag, voor een gedeelte of het geheel, onzeker is of in vraag gesteld wordt.

#### **7. Geldbeleggingen en liquide middelen**

De vorderingen worden tegen hun nominale waarde geboekt. De geldbeleggingen worden in de activa van de balans opgenomen tegen hun aanschafwaarde, exclusief de bijkomende kosten. Bij het afsluiten van het boekjaar worden op deze aandelen waardeverminderingen toegepast, wanneer hun realisatiewaarde lager ligt dan hun boekwaarde.

Wat de aandelen met vast inkomen betreft, direct of via collectieve beleggingsinstrumenten bijgehouden, waarvoor een regelmatige notering of een vlotte markt bestaat, is de genomen waarde deze van de markt bij het afsluiten van het boekjaar.

#### **8. Regularisatierekeningen van activa**

De gemaakte kosten tijdens het boekjaar, maar die niet geheel of gedeeltelijk geboekt kunnen worden bij een later boekjaar, worden gewaardeerd door een proportionele regel toe te passen. De inkomsten of fracties ervan waarvan de inning pas plaatsvindt in de loop van een of meerdere volgende boekjaren, maar die betrekking hebben op het boekjaar in kwes-

tie, worden gewaardeerd tegen het bedrag van het aandeel dat betrekking heeft op dit boekjaar.

#### **9. Waarderingsregel die geldt voor alle activa en passiva in vreemde valuta**

Evaluatie van de tegoeden, schulden en vreemde valuta: activa en passiva in vreemde valuta worden in principe gewaardeerd tegen de wisselkoers bij de sluiting van het boekjaar, rekening houdend met de eventuele wisselkoersrisico's. De wisselkoersverschillen worden geboekt in de resultatenrekening.

### **PASSIVA**

#### **10. Kapitaalsubsidies**

Kapitaalsubsidies vormen het voorwerp van een trapsgewijze vermindering volgens het ritme van de overname van de afschrijvingen die horen bij de activa voor de aanwerving waarvan ze verkregen werden.

#### **11. Voorzieningen voor risico's en kosten**

Bij de afsluiting van elk boekjaar onderzoek de Raad van Bestuur de aan te leggen provisies om de voorziene risico's, lasten of eventuele verliezen te dekken die ontstaan in de loop van het boekjaar en de voorgaande boekjaren.

De provisies met betrekking tot voorgaande boekjaren worden regelmatig herzien en overgenomen in de resultaten indien ze niet meer nodig zijn.

#### **12. Schulden op meer dan één jaar - Schulden op ten hoogste één jaar**

Deze schulden worden tegen hun nominale waarde in de balans opgenomen. Een waardeaanpassing moet verplicht worden geboekt in het geval dat bij de jaarafsluiting de geschatte waarde van de schuld hoger ligt dan de boekwaarde. De fiscale en sociale

voorzieningen met betrekking tot het boekjaar worden geboekt.

Het bedrag van de voorziening voor vakantiegeld wordt geboekt conform de fiscale bepalingen.

De voorzieningen met betrekking tot voorgaande boekjaren worden geregeld bijgewerkt en in de resultaten teruggenomen als zij geen verdere reden meer hebben.

### **13. Regularisatierekening van passiva**

De kosten of fracties van kosten met betrekking tot het boekjaar, maar die pas betaald worden in een later boekjaar, worden gewaardeerd tegen het bedrag dat betrekking heeft op het boekjaar.

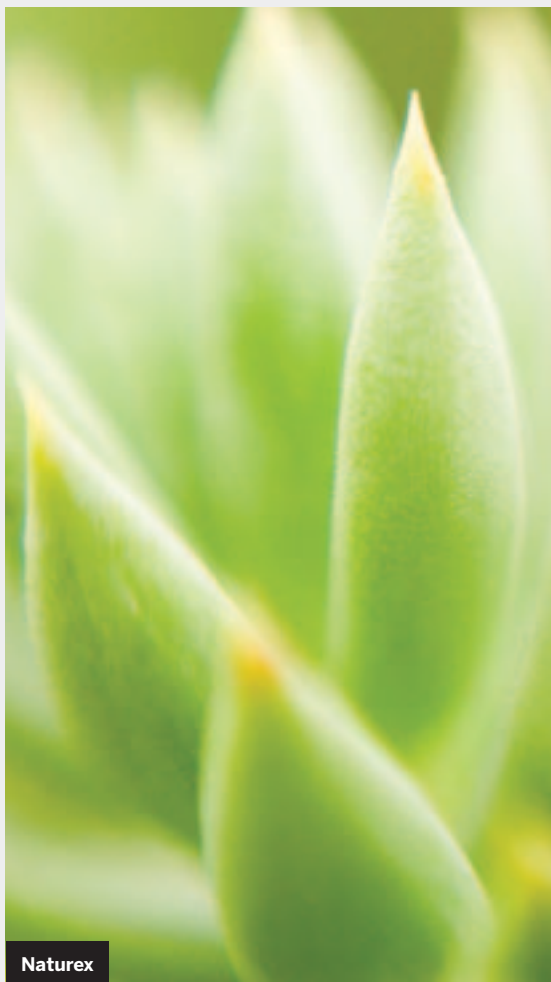

Naturex

Inkomsten ontvangen gedurende het boekjaar, maar die geheel of gedeeltelijk geboekt moeten worden in een later boekjaar, worden eveneens gewaardeerd tegen het bedrag dat moet worden beschouwd als inkomsten voor het latere boekjaar.

De opbrengsten waarvan de feitelijke inning onzeker is, worden eveneens ondergebracht in deze rubriek.

### **14. Aanvullende pensioenregeling**

Ongeacht de pensioenstelsels waarin de wettelijke bepalingen voorzien, voerde de vennootschap voor haar kaderpersoneel en bedienden een aanvullend pensioenstelsel in.

Hiervoor sloot ze groepsverzekeringscontracten die worden gespijsd met de bijdragen ten laste van de verzekerden en bijdragen ten laste van de werkgever.

### **15. Afwijking van de waarderingsregels**

De schuldvordering van €1,4 miljoen (rubriek 'Schuldvorderingen op meer dan een jaar' van de balans) op de Congolese Staat is het resultaat van een retrocessie overeenkomst van 60% van de aandelen van Compagnie Sucrière die werd ondertekend in 1977. Ze wordt beschouwd als volledig invorderbaar; we kunnen ons echter niet uitspreken over een precies tijdschema.



## Verslag van de commissaris aan de algemene vergadering van de vennootschap Finasucre N.V. over het boekjaar afgesloten op 31 maart 2016



Ernst & Young  
Réviseurs d'Entreprises  
Bedrijfsrevisoren  
De Kleetlaan 2  
B - 1831 Diegem

Tel: +32 (0) 2 774 91 11  
Fax: +32 (0) 2 774 90 90  
ey.com

Vrije vertaling van het Franse origineel

### Verslag van de commissaris aan de algemene vergadering van de vennootschap Finasucre NV over het boekjaar afgesloten op 31 maart 2016

Overeenkomstig de wettelijke en statutaire bepalingen, brengen wij u verslag uit in het kader van ons mandaat van commissaris. Dit verslag omvat ons oordeel over de balans op 31 maart 2016, over de resultatenrekening van het boekjaar afgesloten op 31 maart 2016 en over de toelichting (alle stukken gezamenlijk "de Jaarrekening") en omvat tevens ons verslag betreffende overige door wet- en regelgeving gestelde eisen.

#### Verslag over de Jaarrekening - Oordeel zonder voorbehoud

Wij hebben de controle uitgevoerd van de Jaarrekening van Finasucre NV ("de Vennootschap") over het boekjaar afgesloten op 31 maart 2016, opgesteld op grond van het in België van toepassing zijnde boekhoudkundig referentiestelsel, met een balanstotaal van € 308.292.614 en waarvan de resultatenrekening afsluit met een winst van het boekjaar van € 11.320.636.

#### Verantwoordelijkheid van het bestuursorgaan voor het opstellen van de Jaarrekening

Het bestuursorgaan is verantwoordelijk voor het opstellen van de Jaarrekening die een getrouw beeld geeft in overeenstemming met het in België van toepassing zijnde boekhoudkundig referentiestelsel. Deze verantwoordelijkheid omvat: het opzetten, implementeren en in stand houden van een interne controle met betrekking tot het opstellen en de getrouwe weergave van de Jaarrekening die geen afwijkingen van materieel belang als gevolg van fraude of het maken van fouten bevat; het kiezen en toepassen van geschikte waarderingsregels; en het maken van boekhoudkundige schattingen die onder de gegeven omstandigheden redelijk zijn.

#### Verantwoordelijkheid van de commissaris

Het is onze verantwoordelijkheid een oordeel over deze Jaarrekening tot uitdrukking te brengen op basis van onze controle. Wij hebben onze controle volgens de internationale auditstandaarden ("International Standards on Auditing" – "ISA's") uitgevoerd. Die standaarden vereisen dat wij aan de deontologische vereisten voldoen alsook de controle plannen en uitvoeren teneinde een redelijke mate van zekerheid te verkrijgen dat de Jaarrekening geen afwijkingen van materieel belang bevat.

Een controle omvat werkzaamheden ter verkrijging van controle-informatie over de in de Jaarrekening opgenomen bedragen en toelichtingen. De geselecteerde werkzaamheden zijn afhankelijk van de beoordeling door de commissaris, met inbegrip van diens inschatting van de risico's van een afwijking van materieel belang in de Jaarrekening als gevolg van fraude of van fouten. Bij het maken van die risico-inschatting neemt de commissaris de bestaande interne controle van de Vennootschap in aanmerking die relevant is voor het opstellen door de Vennootschap van de Jaarrekening die een getrouw beeld geeft, ten einde controlewerkzaamheden op te zetten die in de gegeven omstandigheden geschikt zijn, maar die niet gericht zijn op het geven van een oordeel over de effectiviteit van de bestaande interne controle van de Vennootschap. Een controle omvat tevens een evaluatie van de geschiktheid van de gehanteerde waarderingsregels en van de redelijkheid van de door het bestuursorgaan gemaakte schattingen, alsmede een evaluatie van de presentatie van de Jaarrekening als geheel.

Société civile sous la forme d'une société coopérative à responsabilité limitée  
Belgische vennootschap onder de vorm van een coöperatieve vennootschap met beperkte aansprakelijkheid  
RPM Bruxelles - N°18 Brussel - BTW - TVA BE 0446 331 711 - BANQUE 2711 2100 9059 0069  
\* agissant au nom d'une société/fundierend in naam van een vennootschap.

A member firm of Ernst & Young Global Limited



**Verlag van de commissaris van 29 juni 2016 over de Jaarrekening van Finasucré NV over het boekjaar afgesloten op 31 maart 2016 (vervolg)**

Wij hebben van het bestuursorgaan en van de aangestelden van de Vennootschap de voor onze controle vereiste ophelderingen en inlichtingen verkregen en wij zijn van mening dat de door ons verkregen controle-informatie voldoende en geschikt is om daarop ons oordeel te baseren.

*Oordeel zonder voorbehoud*

Naar ons oordeel geeft de Jaarrekening een getrouw beeld van het vermogen en van de financiële toestand van de Vennootschap per 31 maart 2016, alsook van haar resultaten over het boekjaar dat op die datum is afgesloten, in overeenstemming met het in België van toepassing zijnde boekhoudkundig referentiestelsel.

**Verlag betreffende overige door wet- en regelgeving gestelde eisen**

Het bestuursorgaan is verantwoordelijk voor het opstellen en de inhoud van het jaarverslag over de Jaarrekening, in overeenstemming met artikel 96 van het Wetboek van vennootschappen, evenals het naleven van de wettelijke en bestuursrechtelijke voorschriften die van toepassing zijn op het voeren van de boekhouding, alsook voor het naleven van het Wetboek van vennootschappen en van de statuten van de Vennootschap.

In het kader van ons mandaat en overeenkomstig de van toepassing zijnde bijkomende norm uitgegeven door het Instituut van de Bedrijfsrevisoren, zoals gepubliceerd in het Belgisch Staatsblad op 28 augustus 2013 (de "Bijkomende Norm"), is het onze verantwoordelijkheid om bepaalde procedures uit te voeren aangaande de naleving, in alle van materieel belang zijnde opzichten, van bepaalde wettelijke en reglementaire verplichtingen, zoals gedefinieerd in de Bijkomende Norm. Op grond hiervan, doen wij de volgende bijkomende verklaringen die niet van aard zijn om de draagwijdte van ons oordeel over de Jaarrekening te wijzigen:

- ▶ Het jaarverslag over de Jaarrekening behandelt de door de wet vereiste inlichtingen, stemt overeen met de Jaarrekening en bevat geen van materieel belang zijnde inconsistenties ten aanzien van de informatie waarover wij beschikken in het kader van onze opdracht.
- ▶ Onverminderd formele aspecten van ondergeschikt belang, werd de boekhouding gevoerd overeenkomstig de in België van toepassing zijnde wettelijke en bestuursrechtelijke voorschriften.
- ▶ De resultaatverwerking, die aan de algemene vergadering wordt voorgesteld, stemt overeen met de wettelijke en statutaire bepalingen.
- ▶ Wij dienen u geen verrichtingen of beslissingen mede te delen die in overtreding met de statuten of het Wetboek van vennootschappen zijn gedaan of genomen.

Diegem, 29 juni 2016

Ernst & Young Bedrijfsrevisoren BCVBA  
Commissaris  
vertegenwoordigd door

Eric Van Hoof  
Venoot\*  
\* Handelend in naam van een BVBA

16EVH0177





**FINASUCRE**  
**HERRMANN-DEBROUXLAAN 40-42**  
**1160 BRUSSEL – BELGIË**  
**TEL. +32 (0)2 661 1911**  
**WWW.FINASUCRE.COM**

## Vennootschappen

### ISCAL SUGAR

Maatschappelijke zetel :  
Fabriek van Fontenoy  
Chaussée de la Sucrierie 1  
7643 Fontenoy - België  
Tel. +32 (0)69 871 711

Opslag- en verpakkingsafdeling  
Route d'Hacquegnies 2  
7911 Frasnes-lez-Buissenal  
België  
Tel. +32 (0)69 875 023  
[www.iscalsugar.com](http://www.iscalsugar.com)

### ISCAL SUGAR B.V.

Zuiveringweg 14  
8243 PZ Lelystad - Holland  
Tel. +31 320 254 344  
[www.iscalsugar.nl](http://www.iscalsugar.nl)

### ISCAL SUGAR CARAMEL

Parc Initialis  
Boulevard Initialis 5  
7000 Mons - België  
Tel. +32 (065) 394 940  
[www.iscalsugar.com](http://www.iscalsugar.com)

### S.G.D. (Naturex)

250 rue Pierre Bayle BP 81218  
84911 Avignon - Frankrijk  
Tel. +33 (4) 90 23 96 89  
[www.naturex.com](http://www.naturex.com)

### BUNDABERG SUGAR

4 Gavin Street - Bundaberg  
Queensland 4670 – Australië  
Tel. +61 (0)7 4150 8500

147 Wharf Street – Brisbane  
Queensland 4000 – Australië  
Tel. +61 (0)7 3835 8400  
[www.bundysugar.com.au](http://www.bundysugar.com.au)

### BUNDABERG WALKERS ENGINEERING

4 Gavin street - Bundaberg  
Queensland 4670 - Australië  
Tel. +61 (0)7 4150 8700  
[www.bfel.com.au](http://www.bfel.com.au)

### COMPAGNIE SUCRIERE

BP 10 Kwilu-Ngongo  
Democratische Republiek Congo  
Contact in België :  
Tel. +32 (0)2 661 1911

### JV KIN

50 route d'Esch  
1470 Luxemburg  
Groothertogdom Luxemburg  
Tel. +352 447 838

### GALACTIC

Allée de la Recherche 4  
1070 Brussel - België  
Tel. +32 (0)2 332 1400

Usines :  
Place d'Escanaffles 23  
7760 Escanaffles - België  
Tel. +32 (0)69 454 921  
[www.lactic.com](http://www.lactic.com)

West Silver Spring Drive 2700  
Milwaukee WI 53209 - Verenigde  
Staten  
Tel. +1 414 462 1990  
[www.lactic-us.com](http://www.lactic-us.com)

### FUTERRO

rue du Renouveau 1  
BE-7760 Escanaffles - België  
Tel. +32 (0)69 452 276  
[www.futerro.com](http://www.futerro.com)

### ANHUI COFCO BIOCHEMICALS & GALACTIC LACTIC ACID CO.

1 Cofco Avenue. Bengbu 233010  
Anhui Province - Volksrepubliek  
China  
Tel. +86 552 2081 288  
[www.bglactic.com](http://www.bglactic.com)

### DEVOLDER

Herrmann-Debrouxlaan 40-42  
1160 Brussel - België  
Tel. +32 (0)2 661 1913